ULTIMA CON LE BORSE

Anno 92 - Numero 255

L. 40 (sped. in abb. post.) - Abb. Italia (c.c.p. 2/1260): anno L. 10.000, sem. 5300, trim. 2700. - Estero (tariffe post. rid.): anno L. 18.200, semestre 9300, trim. 4800.

Redazione, Amministrazione, Tipografia: Torino, via Roma 80, tel. 40-943 (15 linee)

STAMPA SERA

ULTIMA CON LE BORSE

Martedì 25 - Merc. 26 Ottobre 1960

Inserzioni: PUBBLICITA' STAMPA s.p.a. Torino, via Roma 80, tel. 40-943 (15 linee) Milano, via Borgogna 3, telefono 700-121 Roma, largo N. Spinelli 5, telefono 886-477

Il giornale si riserva in ogni caso il diritto di rifiutare qualsiasi inserzione

Pubblicità: Avvisi Comm. L. 200 ogni mm altezza-colonna (fin. 300) posta. o date prestab. sem. 30 % - Finanz. Legali L. 300 (fin. 500) il mm - Necrologi L. 300 (fin. 300) per parola (partecipaz. L. 200, fin. 450) - Echi Cronaca L. 400 (fin. 1200) la linea - Economic.: vedi rubriche - Estero aumento tariffe 25 %. Cifre arretrate: prezzo doppio — Prezzi vendita estero ed. lunedì (spedis. aerea per i Paesi contrass. che l'asterisco): *Austria sc. 2,5; Belgio fr. 5; *Canada cents 25; *Congo f.b. 10; *Danimarca kr. 0,30; *Egitto pias. 5; *Eritrea cents 40; *Finlandia mk. 30; Francia fr. 40 (N.F. 0,40); Germania d. m. 0,40; *Grecia dr. 3,5; *Inghilterra d. 3; *Iran rls. 15; Jugoslavia din. 30; *Libano p. l. 90; *Libia pia 8; *Malta d.0,6; *Norvegia kr. 0,30; *Olanda cents. 40; *Portogallo esc. 4; *Somalia so. 1; *Spagna pts. 5; *Sud Africa sh. 1,4; *Svezia kr. 0,70; Svizzera fr. 0,35; *Tunisia mill. 40; *Turchia l. t. 1,10; *U.S.A. cents 25

Il voto di stanotte alla Camera francese

Giudicato precario il successo di Debré

La maggioranza dei deputati non ha aderito alla mozione di censura (pur essendo contraria alla legge per la forza d'urto) per non rovesciare il governo - Inquieti commenti dei giornali di destra

Dal nostro corrispondente particolare

Parigi, martedì sera.

La mozione di censura presentata alla Camera contro il progetto gollista di dotare la Francia di una forza d'urto atomica (di «dissuasione», la chiamano) entro cinque anni, ha raccolto stanotte soltanto 267 voti. Ne occorrevano 277 per rovesciare Michel-Debré e nessuno si sta mai illuso che tale cifra potesse essere raggiunta.

Dopo i recenti discorsi del generale De Gaulle durante il viaggio nel Sud della Francia, e specialmente quello pronunciato domenica a Nizza, con il quale ha ammonito che in caso di crisi ministeriale la Camera sarebbe sciolta, non c'era in realtà una maggioranza disposta a provocare tale crisi, sebbene la maggioranza fosse ostile alla politica del governo.

E poiché, data la questione di fiducia posta la settimana scorsa da Michel Debré, il fallimento della mozione di censura viene interpretato automaticamente come un voto favorevole alla politica governativa, questa viene a trovarsi approvata con una maggioranza che, in realtà, non è d'accordo con essa. E' uno dei tanti paradossi della Quinta Repubblica.

La discussione alla Camera è stata accesa e i sarcasmi non sono stati risparmiati al governo da parte degli oratori dell'opposizione. Il socialista Guy Mollet ha messo in evidenza l'isolamento internazionale in cui la Francia è venuta a trovarsi con la sua politica.

Il radicale Maurice Faure ha denunciato l'azione demolitrice del governo in seno all'alleanza atlantica e all'organizzazione dell'Euratom; il democristiano Paul Coste Floret ha detto chiaramente che il governo è ormai lontano e che non può più essere di alcuna utilità alla Repubblica, al Paese e alla libertà.

A questa critiche ha risposto, all'ultimo momento, il Primo ministro Michel Debré, sostenendo il contrario di ciò che avevano detto gli oppositori, ma era evidente che la maggioranza non gli credeva, come probabilmente non ci credeva neanche lui. Poi ha ricattato l'Assemblea, insistendo sulla gravità della situazione internazionale ed accennando alla probabilità di una grave crisi per Berlino, che andrebbe maturando: la Camera doveva dunque rovesciare il governo, creare un'assenza del potere in un momento tanto difficile?

Il voto è stato quello che abbiamo detto. Nonostante le minacce di scioglimento e la gravità della situazione internazionale, si sono schierati contro il governo 83 indipendenti ed agrari (destra economica) su 122, 44 socialisti su 45, 28 dell'unità della repubblica (estrema destra) su 32; 21 democristiani su 58; i 16 radicali, 13 dell'«intesa democratica» (centro); i 10 comunisti e 13 deputati che non sono iscritti ad alcun gruppo. In tutto 267. Il governo non era battuto.

Ma la sua vicina giudicata stamani una «vittoria di Pirro» dal socialista *Populaire*, mentre il *Figaro* osserva che la Camera, pur non volendo la crisi, ha voluto dare al generale De Gaulle un avvertimento. «Il governo avrebbe torto di non tenerne conto», commenta il noto quotidiano parigino di destra.

Effettivamente la situazione del governo va peggiorando di giorno in giorno. Alla Camera, quando dovè affrontare una mozione di censura l'anno scorso sul bilancio, essa fu votata soltanto da 109 deputati, quella del maggio scorso, per protestare contro il rifiuto del generale De Gaulle di convocare la Camera in sessione straordinaria, ottenne 172 voti; oggi 267.

E l'*Aurore* osserva: «Si è creata una situazione che, di certo, non sarà senza eco al Senato. Gli osservatori nei corridoi di Palazzo Borbone avevano stanotte l'impressione di assistere alla fine di qualcosa».

Va rammentato che il voto di fiducia a Debré è stato dato a proposito della «legge per la forza d'urto atomica nazionale» la quale prevede la fabbricazione in Francia di bombe atomiche, di 50 bombardieri capaci del trasporto delle bombe, caccia, elicotteri, un sottomarino atomico e lo sviluppo di razzi ed altri ordigni per l'invio delle cariche nucleari sull'obiettivo.

Nell'ultima ora di dibattito sulla mozione di censura, il ministro degli Esteri cuove De Murville aveva assicurato che la forza d'urto atomica nazionale sarà usata in collaborazione con l'alleanza atlantica.

Loris Mannucci

Il processo del Cairo

La condanna agli italiani accusati di spionaggio

Quindici anni a Paciolla e dieci a Di Pietro

IL CAIRO, martedì sera.

La Corte Suprema per la sicurezza dello Stato ha condannato oggi Ferdinando Paciolla a 15 anni di lavori forzati e Raimondo Di Pietro a dieci anni. Entrambi gli italiani sono stati riconosciuti colpevoli di spionaggio militare a favore di Israele.

Ferdinando Paciolla, ex-appartenente alla «X Mas», era andato a lavorare in Egitto dopo la guerra e, come sommozzatore, aveva partecipato a lavori di recupero di navi affondate nel Canale di Suez. Raimondo Di Pietro, è figlio del proprietario dell'«Hotel Alexandria», uno dei più lussuosi alberghi del Cairo. Entrambi erano stati arrestati nel gennaio scorso insieme con altri cittadini egiziani e stranieri. Tre egiziani erano stati condannati all'impiccagione due settimane addietro. I due italiani avevano sempre sostenuto di ritenere che le informazioni da loro raccolte fossero destinate ad un'organizzazione anticomunista.

Chiaro scacco di Vienna all'Onu nella vertenza altoatesina

L'Austria ritirerebbe la sua mozione per evitare un voto nettamente contrario

Il dibattito si conclude

Kreisky proporrebbe ora una risoluzione moderata, che possa raccogliere qualche consenso - Ieri India, Jugoslavia e Rau hanno appoggiato la tesi italiana e suggerito la ripresa delle trattative dirette - L'on. Segni esamina gli ultimi sviluppi della situazione

Nostro servizio particolare

New York, martedì sera.

Il dibattito sull'Alto Adige dinanzi al Comitato politico speciale delle Nazioni Unite è giunto alle sue ultime battute: entro oggi secondo le previsioni, si concluderanno gli interventi e non resterà ai delegati che adottare una risoluzione. L'Italia è sempre più favorita: gli osservatori prevedono la sicura vittoria della tesi italiana su quella austriaca. Pare le preveda anche l'Austria, la quale, nel tentativo di evitare un grave scacco, sarebbe sul punto di ritirare la propria risoluzione per presentarne un'altra di compromesso. Di ciò non si ha notizia certa, ma negli ambienti dell'Onu corre voce che il ministro degli Esteri austriaco Kreisky abbia deciso di cambiare tattica e di presentare una mozione moderata che possa ottenere consensi.

Fino a questo momento, però, sul tavolo del presidente del comitato politico speciale dell'Assemblea generale c'è soltanto la mozione originaria, con la quale l'Austria chiedeva all'Onu di riconoscere giustificata la richiesta di conferire al sud-tirolesi l'autonomia regionale. L'Austria, si dice, ritirerebbe entro oggi. In questo caso è probabile che la votazione venga rinviata per dar modo al comitato di esaminare l'eventuale nuova mozione degli austriaci.

Secondo gli esperti la vertenza italo-austriaca è destinata a passare attraverso una nuova fase di negoziati bilaterali prima di essere eventualmente affrontata e risolta da un organismo internazionale. Gli esperti prevedono infatti che il Comitato politico speciale invierà le due parti a riprendere la trattative dirette al più presto.

Quasi tutti gli oratori intervenuti nel dibattito hanno preso posizione a favore del punto di vista italiano. In particolare nella seduta di ieri, ne ha ottenuto i consensi dell'India, della Jugoslavia, della Repubblica araba unita, dello Yemen e del Libano.

Primo oratore della giornata di ieri è stato il delegato indiano Krishna Menon il quale, dopo aver sottolineato che lo sfondo storico della questione «crea di per sé motivi di attrito», ha aggiunto che l'accordo De Gasperi-Gruber, con il quale a suo tempo vennero stabiliti i particolari diritti degli abitanti di lingua tedesca dell'Alto Adige, «non può essere annullato se non per reciproco consenso o con la forza. Le Nazioni Unite non possono incoraggiare la violenza».

Menon ha chiesto all'Assemblea generale di invitare le parti in causa a ritirare la questione dall'agenda, in maniera di che l'Assemblea generale potrebbe votare contro la discussione del problema. Dopo avere detto che i cittadini italiani di lingua tedesca stanno cercando di ottenere l'autonomia per il tramite del Parlamento italiano, Krishna Menon ha dichiarato che l'India si guarda bene dall'intervenire in una questione che si trova dinanzi ad un Parlamento nazionale. Secondo Menon, le Nazioni Unite non possono rimanere indifferenti nei confronti della minoranza ma nemmeno dimenticare i diritti della maggioranza.

Un aperto invito alle trattative bilaterali è stato fatto dal delegato jugoslavo Osman Djikic il quale ha detto che «le discussioni fra i capi di governo offrono all'Italia e all'Austria il mezzo migliore per risolvere la loro divergenza». Nel corso del suo intervento Djikic ha fatto accenno alla situazione della minoranza jugoslava in Austria, esprimendo la speranza che il problema di questa minoranza possa essere risolto in base a principi analoghi a quelli dell'accordo De Gasperi-Gruber.

Il delegato della Repubblica Araba Unita, Abdulah El-Erian, ha detto che le Nazioni Unite non possono intervenire nella vertenza italo-austriaca in quanto tale vertenza è di carattere giuridico e non politico. Il problema dell'Alto Adige, ha detto El-Erian, deve essere affrontato e risolto in sede di trattative bilaterali. Qualora l'Austria non accettasse l'invito a discutere la questione con il governo italiano, la R.a.u. si sentirebbe in dovere di votare contro la risoluzione presentata all'inizio del dibattito dalle autorità di Vienna.

Ieri sera si termina della seduta il ministro degli Esteri italiano Segni si è riunito con gli altri delegati italiani per discutere la questione in base agli ultimi sviluppi.

u. p.

Il ginecologo dott. Jahanshah Saleh, che aveva prodotto per il 35 la nascita dell'infante reale, si reca ad assistere l'imperatrice Farah Diba (Telefoto a «Stampa Sera»).

Atteso per domani il lieto evento a Teheran

La guardia imperiale schierata fra il palazzo e l'ospedale della Carità

Dal momento in cui Farah Diba sarà ricoverata, l'attesa per l'annuncio sarà ancora lunga: almeno 10 ore - Si pensa che la nascita del piccino potrebbe coincidere con il quarantaduesimo compleanno dello Scià - Dichiarazioni del dott. Saleh: "Tutto procede regolarmente"

Dal nostro corrispondente particolare

Teheran, martedì sera.

Farah Pahlevi ha anche ieri pomeriggio passeggiato piuttosto a lungo sul parco della residenza privata imperiale ed il dott. Jahanshah Saleh ha dichiarato che la passeggiata anzidetta è stata prescritta da lui stesso e dal ginecologo, per una salutare ginnastica.

«Le condizioni dell'imperatrice — ha detto Saleh — sono eccellenti e ritengo che tutto si svolgerà ugualmente. Credo che manderò la paziente in clinica all'ultimo istante. La regina è giovanissima e ben conformata ma dopo tutto è prima-para per cui non è escluso che il travaglio, se pure regolare, sarà piuttosto lungo».

Il medico ha aggiunto di prevedere che Farah Diba darà una prima fase di doglie di circa 4 ore e poi un'altra fase di 10-12 ore nella clinica.

Da questa mattina la guardia imperiale è schierata lungo parte del percorso che va «dalla Reyes» — o l'ambulatorio — con Farah Pahlevi dovrà percorrere dalla residenza imperiale all'ospedale della Carità. Il resto del percorso è vigilato da reparti dell'esercito e della polizia.

All'ospedale, intanto, specialisti dei servizi telefonici hanno provveduto ad approntare 4 cabine telefoniche provvisorie per venire incontro al desiderio dei giornalisti i quali si erano lagnati per l'esistenza di un solo apparecchio a disposizione della stampa.

Per quanto riguarda «sul luogo dell'avvenimento» una giovane giornalista italo-americana, Livy Frigerio, ha tentato di farsi ricoverare all'ospedale della Carità addirittura fortì dolori appendicolari ma i sanitari, dopo averla visitata, le hanno prescritto un blando lassativo e l'hanno invitata a... tornare dopo il lieto evento.

Il Comando della polizia della capitale ha intanto reso noto che, dal momento in cui la regina sarà entrata in clinica, sarà chiusa al traffico la strada che va dall'ospedale alla residenza privata dello Scià, così che lungo di esso possa svolgersi senza (salvo il movimento delle vetture

La clinica di Teheran nella quale è atteso il lieto evento (Telefoto a «Stampa Sera»)

dei sovrano e dei funzionari. La Corte, del resto, ha reso nota che soltanto al fotografo ufficiale di palazzo sarà concesso di vedere il neonato nei primi dieci giorni dopo il lieto evento e che solo dopo dieci giorni i giornalisti saranno ammessi a vedere il principino.

E' stata approntata un'altra camera nella parte del padiglione della maternità che è stata riservata alla regina. Nella stanza ora preparata dormirà Farida Diba, madre della regina, che ha deciso di rimanere vicina alla figlia finché questa resterà in ospedale.

Domani lo Scià compie quarantadue anni e da ieri fra la gente che affolla le strade circola lo slogan «meglio mercoledì». Con esso il popolo vuol dire che sarebbe bello che «l'atteso» nascesse proprio nel giorno genetlinco del sovrano, «sarebbe — ha detto un alto funzionario di palazzo Golestan — un magnifico regalo de' epina allo Scià».

L'imperatrice avrà domani una giornata densa di impegni anche se, per suo desiderio, i festeggiamenti per il suo compleanno sono stati ridotti al minimo. Nella mattinata, Mohamed Reza Pahlevi riceverà gli auguri del Corpo diplomatico, del Governo, delle alte cariche dello Stato, delle Forze armate e delle rappresentanze delle scuole della capitale, mentre nel pomeriggio presenziera ad una grande adunata sportiva che avrà luogo nello Stadio.

Fra l'altro, a Palazzo Golestan arriveranno domani molto meno fiori del solito, in quanto ormai i fiorai di Teheran hanno esaurito le scorte a causa degli acquisti massicci fatti da tutte le famiglie un po' in vista della Capitale. I commercianti di fiori si sono, per così dire, consorziati ed hanno ordinato fiori in Olanda e sulla Costa Azzurra, chiedendo che le spedizioni avvengano con aerei speciali. L'esaurimento delle scorte e dei normali rifornimenti di fiori è stato provocato dagli acquisti che molti hanno fatto onde inviare a palazzo imperiale il loro omaggio floreale appena il lieto annuncio verrà dato.

Che nasca un maschio ormai tutti ne sono convinti ed inutilmente il dottor Saleh ha avvertito ieri a giornali che la indicazione del battito cardiaco (più frequente nei maschi) è soltanto un indizio, non una prova certa del sesso del nascituro. Persone vicine allo Scià dicono che lo stesso sovrano, quando parla della creatura che sta per nascere, dice «mio figlio».

Ieri lo Scià ha accompagnato fin quasi al cancello della sua residenza privata il Capo della Chiesa Scilta, la confessione islamica ufficiale dell'Iran, e molte centinaia di persone hanno potuto così vederlo ed acclamarlo. Il sovrano è apparso sereno, disteso, molto gioviale ed ha risposto con larghi cenni della mani agli applausi della folla. Quando da parte di molti è stato gridato: «Se Dio lo vorrà, sia un maschio», lo Scià ha alzato verso il cielo ambe le braccia come per indicare la sua fiducia nell'Onnipotente.

p. z.

Le quotazioni nelle Borse

A TORINO

VALORI DI STATO	24	25
Redimib. 3½	81,40	81,30
» 1968	81,30	81,30
Redimib. 1962	72,45	72,45
Redimib. 5 %	105,20	104,—
» 1966	105,20	104,20
Redimibile 3½	98,50	98,50
»	95,30	95,20
Redimibile 5 %	100,40	100,40
»	100,90	100,90
Ricostruz. 5 %	99,90	99,80
»	99,80	99,80
Med. fond. 4 %	99,20	99,20
Pr. Ed. Sovvenzione	99,50	99,50
Pr. Ed. Fond. Cas.	99,50	99,50
I.R.I. 3½ 1952	100,90	100,90
» 3½	100,20	100,20
» 5 %	100,20	100,20
» 5 %	100,10	100,10
» 5 %	100,10	100,10
» 5 %	100,10	100,10

CRONACA CITTADINA

Sorgerà a Lucento e potrà accogliere 272 assistiti della Previdenza

Casa di riposo per pensionati

Prevista una spesa di oltre mezzo miliardo - L'edificio occuperà un'area di 17 mila metri quadrati - Camere a due letti anche per coniugi anziani - Auspicabile il sollecito inizio dei lavori

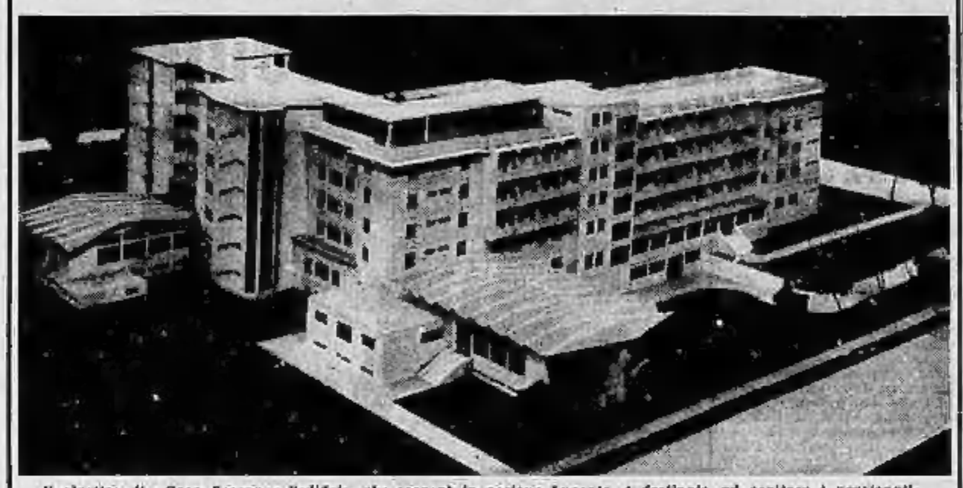

Il plastico di «Casa Serena»: l'edificio, che sorgerà in regione Lucento, è destinato ad ospitare i pensionati

In un salone di Palazzo Madama è stata illustrata stamane alle autorità cittadine il progetto della Casa di riposo per pensionati che sorgerà a Lucento. Erano presenti il Sindaco, avv. Peyron, e l'on. Roberto Cazzaniti, presidente dell'Opera Nazionale Pensionati d'Italia, l'ente che curerà la costruzione del moderno edificio.

Nel corso della manifestazione di stamane, è stato presentato il plastico della Casa di riposo che sarà eretta su un'area di 17 mila metri quadrati, offerta gratuitamente dal Comune. Il complesso edilizio, che prenderà il nome di «Casa Serena», sarà a forma di «L».

L'ala dell'edificio parallela a corso Lombardia avrà un piano semi-interrato e cinque piani fuori terra. Nel piano semi-interrato saranno allestiti magazzini, stanze di lavoro e lavanderia oltre a una centrale termica e al guardaroba. Al piano rialzato sono previsti l'ambulatorio, la sala da gioco degli uomini di 53 metri quadrati, la sala di soggiorno di 285 metri quadrati, lo spaccio, la sala radio, la sala da gioco per le donne.

L'altro braccio della costruzione, che è parallelo a via Valdellatorre, avrà la stessa altezza di quello precedente. Nei semi-interrato troveranno posto la lavanderia, l'impianto per l'autoriscaldo della biancheria lavata, la silvetta e il laboratorio di rammendo.

Una costruzione basa accoglierà infine gli uffici della direzione, la sala da pranzo, la cucina, l'alloggio della suora, 28 posti letto per donne e 14 posti letto per coppie. Inoltre una sala per spettacoli televisivi di 230 metri quadrati.

Complessivamente potranno trovare ospitale nella «Casa Serena» di Lucento 272 persone, delle quali 118 uomini, 100 donne e 7 coppie di coniugi. Le stanze saranno 128 a due letti e 36 a un letto. Il costo della costruzione è previsto in 451 milioni, ma il preventivo sale a oltre mezzo miliardo con le spese per l'arredamento.

A Torino una seconda Casa di riposo per i pensionati dell'O.N.P.I. Il progetto dell'edificio che si intende costruire a Lucento risale a qualche tempo fa. Vi augurabile che finalmente dei lavori avvenga ora al più presto.

Seduta pubblica della Commissione elettorale

Si designano oggi i 6000 scrutatori

Difficile scelta dei 1200 presidenti di seggio in corsa di nomina - I poteri discrezionali del presidente della Corte d'Appello - Quanto percepisce il personale preposto al controllo delle operazioni di voto

Presso l'ufficio elettorale centrale della Corte d'Appello e quello comunale di via del Carmine 13, i funzionari lavorano per preparare le designazioni dei 1200 presidenti di seggio e dei 6 mila scrutatori che avranno il compito di controllare lo svolgimento delle votazioni del 6 novembre.

La legge prescrive che ogni sezione elettorale abbia un presidente e cinque scrutatori. A Torino le sezioni sono state aumentate di numero rispetto alle votazioni del 1958 per far posto ai nuovi elettori. Complessivamente sono 1200 per cui si dovranno designare 1200 presidenti di seggio (uno per sezione) e 6 mila scrutatori (cinque per sezione).

La nomina dei presidenti di seggio è affidata all'ufficio elettorale della Corte d'Appello che nei giorni scorsi ha consegnato ai vigili urbani, per il recapito, le lettere di designazione. La scelta dei presidenti non è stata facile poiché, secondo quanto è stabilito dalla legge, possono ricoprire tale carica soltanto magistrati, avvocati, impiegati civili a riposo, notai, vice-pretori onorari. Fortunatamente la legge aggiunge che possono anche essere scelti «quei cittadini che a giudizio del presidente della Corte di Appello, siano idonei all'ufficio». Sono comunque esclusi coloro che hanno più di 70 anni di età, i dipendenti dei ministeri dell'Interno, delle Poste e Telecomunicazioni e dei Trasporti, i militari in servizio, i medici provinciali, gli ufficiali sanitari e i medici condotti, i segretari comunali e, ovviamente, i candidati alle elezioni.

L'ufficio elettorale presso la nostra Corte d'Appello ha dovuto nominare (oltre a quelli per Torino) anche i presidenti di seggio delle varie sezioni piemontesi che sono in totale (esclusa la Valle d'Aosta) 5386.

Altrettanto complesso è il lavoro per la designazione degli scrutatori, in corso presso la divisione elezioni del Comune in via del Carmine. I nomi degli scrutatori (che a partire dalle ore 14 del 7 novembre dovranno aprire le urne e iniziare il conteggio dei voti) vengono proposti dai partiti che partecipano alla competizione elettorale. Un criterio che contribuisce a garantire la regolarità delle votazioni.

Naturalmente non tutti i partiti potranno avere un loro rappresentante in ogni seggio. In questo caso gli scrutatori dovrebbero essere dieci per sezione, poiché tante sono le liste in lizza. Ogni partito vedrà nominato un numero di scrutatori proporzionale alla sua rappresentanza in Consiglio comunale. Ai raggruppamenti politici resterà tuttavia la possibilità di delegare propri «rappresentanti di lista» a sorvegliare l'andamento delle elezioni nell'interno dei seggi.

Gli scrutatori saranno nominati dalla commissione elettorale comunale in sedute pubbliche che dovranno svolgersi tra il quindicesimo e l'ottavo giorno precedente le elezioni. A Torino la riunione è convocata per oggi e la designazione di tutti i 6 mila scrutatori richiederà qualche giorno.

I presidenti riceveranno un compenso di 3 mila lire al giorno, più un «trattamento di missione» pari a quello che spetterebbe ai funzionari statali con qualifica di ispettore generale. La diaria degli scrutatori è di 2 mila lire, più un «trattamento di missione» pari a quello di un funzionario statale con il grado di direttore di sezione.

TEMPERATURA DI OGGI

MASSIMA +13,5
MINIMA +10

Il Bollettino meteorologico regionale (notturno): temperat. media (notturna): +10,2; ore 8: +11,1; pressa. 709,6; umid. 81%. Cielo coperto. Previsioni: tempo perturbato. Temperat. stazionaria. Temperature a Cuneo: mass. +15,4; min. +10; ore 8: +10,7

Si sistemano in una soffitta e sono scambiati per ladri

La «volante» è intervenuta questa notte alla casa in corso Peschiera 251. Un inquilino aveva avvertito dei rumori in una soffitta disabitata e ritenuto che ci si fossero rifugiati i ladri. Gli agenti trovarono la porta chiusa dall'interno. La forzarono. Dentro c'erano due giovani coricati per terra su un giaciglio di stracci e giornali. Non c'era traccia di refurtiva, ma la situazione degli sconosciuti non era chiara. Perciò venivano accompagnati in Questura.

Qui i due fermati hanno raccontato che da qualche tempo, non avendo altro alloggio, sarebbero a dormire nella soffitta. Era facile arrivarvi salendo la scaletta adiacente, al 253 di corso Peschiera, e ancora in costruzione. Era stato il più giovane dei due a scoprire il rifugio su indicazione di un bambino che vi si era stabilito in precedenza. Il racconto è molto verosimile, ma non ha dissipato tutti i sospetti. Perciò la strana coppia è stata trattenuta in attesa di accertamenti. Il più giovane ha 18 anni ed è fuggito da casa circa un mese fa.

Quattro ragazzi del Vercellese ed una giovane stamane in Corte d'Assise

Denuncia di essere stata rapita e derubata ma finisce in giudizio con gli aggressori

La passeggiata in auto sui "Murazzi" si conclude male: gettata fuori senza borsetta - La questura dichiara che fu obbligata a salire sulla vettura, ma ciò le vale l'incriminazione per calunnia - Le richieste del Pubblico Ministero: un anno e 11 mesi per tutti i cinque imputati

Caterina Perotto, sul banco degli imputati, con gli aggressori (da sinistra): Bonsadore, Bortino, Bellan e Consolanti

Quattro giovani, residenti nel Vercellese, in carcere alle «Nuove» dall'inizio di questa estate per aver aggredito, percosso e depredato una donna sola, sono comparsi stamane davanti alla Corte d'Assise di primo grado. L'accusa è di rapina aggravata, lesioni e atti contro la morale in luogo pubblico. Sono: Adelchi Bonsadore, di 19 anni, agricoltore, da Rovigo dimorante a Massazza, Luigi Bertino, muratore, domiciliato in frazione Torre Balfredo di Ivrea, Bruno Consolanti, operaio di Cavaglià, e Franco Bellan da Porto Tolle, terrazziere, abitante a Salussola. Tutti tra hanno ventun'anno. Con loro viene giudicata anche la parte lesa, Caterina Perotto, venticinquenne, che deve rispondere di atti contro la morale e di calunnia.

La notte tra il sabato e la domenica del 12-13 giugno scorso, la Perotto, dopo essersi trattenuta fino alle tre nella zona di corso Calvoli, ritornava alla sua abitazione, in via Cherubini 42. Aveva percorso via Bonaffous e stava per attraversare piazza Vittorio quando fu raggiunta da una «1100» targata VC (Vercelli), sulla quale si trovavano quattro giovani che la invitavano a salire. La donna rifiutava. I quattro insistevano, costringendola, con brutali maniere, a prendere posto sulla macchina. Per evitare il peggio la Perotto consentiva, suo malgrado, a compiere una passeggiata lungo i «Murazzi».

I quattro sono inoltre scesi alla loro prima fermata, un po' eccessiva, provocando una violenta reazione da parte dei giovani che s'infuriano, la maltrattano, le strappano l'abito, le rubano la borsetta, vogliono addirittura gettarla nel fiume. Lei si dibatte, riesce a togliere la mano che uno degli energumeni le aveva posto sulla bocca, urla disperatamente, invocando aiuto. I giovani si spaventano, la spingono fuori della macchina e fuggono portandosi via la borsetta con il denaro.

In soccorso di Caterina Perotto caduta a terra, ferita e dolorante, accorre una guardia notturna. Con un'auto di passaggio è accompagnata all'ospedale San Giovanni e poi in Questura. A Biella, nell'ufficio dell'Automobile Club, in base alle indicazioni fornite dalla Perotto, si accerta la proprietà della macchina usata per la rapina. E' una «1100» che appartiene all'agricoltore Giovanni Bonsadore, residente a Massazza. L'auto della polizia punta sulla cascina Vecchia appena fuori del paese. Sotto una tettoia la Perotto riconosce la vettura; accanto c'è il giovane Adelchi, uno dei banditi, che non tarda a rivelare il nome degli altri tre complici.

Ricondotti a Torino, con le manette ai polsi, i quattro cercano di scolparsi dicendo che è stata una «ragazzata». Non hanno tolto nulla alla Perotti, si sono soltanto ripresi la somma che le avevano consegnato. Gli agenti di polizia ritrovano la borsetta sui «Murazzi», poco lontano dal luogo dell'aggressione. Contiene ancora 12.500 lire.

Nel corso dell'istruttoria alcune gravi affermazioni della donna circa il presunto tentativo di violenza sono risultate prive di fondamento dando così origine all'imputazione di calunnia.

All'udienza i quattro imputati non hanno modificato la loro precedente versione, escludendo le pretese violenze e le brutali imposizioni. Soltanto che la donna aveva subito accettato il loro invito. La Perotto è stata sentita a porte chiuse. E' presumibile che abbia insistito nella sua accusa.

Il P. M., dott. Tontoli, ha quindi pronunciato la sua requisitoria chiedendo che, affermata la responsabilità dei quattro giovani e della Perotto, la Corte (Pres. Corsi di Bonsanco, giudice Ingaia Oliveri, cons. Battistrino) li condanni a 1 anno e 11 mesi di reclusione ciascuno.

Nel pomeriggio parleranno i difensori, avvocati Riggio, Dalfiume, De Marchi, Dal Piaz, Grandi e F. Trebbi. In serata la sentenza.

Gesto augurale di una signora che festeggia le nozze d'argento

Da Torino per Farah Diba confetti con fiocco azzurro

L'imperatrice ringrazia - La Corte di Teheran ricambia il dono inviando un prezioso cofanetto con lo stemma di Persia

I coniugi Lorenzina e Francesco Camandona, abitanti in via Balardi 25 hanno celebrato le nozze d'argento il 27 marzo. Hanno cinque figli: il primogenito ha 24 anni, il minore 9. La signora aveva preparato, in quella circostanza, la tradizionali bomboniere con i confetti. A questo punto le venne una stranza idea. Inviare uno dei cofanetti a qualche personaggio celebre. La signora Camandona è una accanita lettrice delle cronache mondane dei quotidiani e dei rotocalchi. Ora, in quel tempo, i periodici cominciavano a dedicare molto spazio alle vicende familiari della Corte di Teheran. Si annunciava che l'imperatrice Farah Diba aspettava un bambino. Lo Scià voleva assolutamente un maschio. Tutta la Persia, da allora, è in attesa.

Così la signora Camandona decise di inviare la sua modesta bomboniera all'imperatrice dell'Iran come dono augurale per la sua prima maternità. Mentre si recava a comprare un foglio e una busta di «posta aerea» per annunciare l'invio del regalo, si trovò sull'abito un filo di seta celeste. Questo particolare le sembrò di buon auspicio: «L'imperatrice dell'Iran darà alla luce un maschietto» pensò la signora Camandona. E tutta ispirata da questa confortanti previsioni, legò la sua bomboniera con un nastrino azzurro.

Verso la metà di maggio, giunse alla signora Camandona dalla Corte di Teheran, una lettera di ringraziamento, a nome della consorte dello Scià. Sabato, una sorpresa più lieta: un pacco postale dall'Iran. Per poterlo ritirare, la signora Camandona pagò con gioia le spese doganali: 4675 lire. Il pacco conteneva un cofanetto con lo stemma della Casa imperiale dell'Iran e nell'interno un portasigarette d'argento finemente cesellato. Il dono era accompagnato da una lettera del cerimoniere di Corte. Era scritta in francese: «Per incarico di S. M. Farah Pahlevi, imperatrice dell'Iran, ho il piacere di offrire a madame Lorenzina Camandona questo portasigarette, quale apprezzamento del suo gentile pensiero». Era firmata «Fazlollah Nabil, maestro di Corte».

La signora Camandona mostra il dono di Farah Diba

Due vandali incendiano l'auto che han rubato

Due giovani hanno dato fuoco alla macchina che avevano rubato, perché era rimasta in «panne». L'episodio è avvenuto alle 10 di stamattina, in strada della Vista, a Cavoretto. Un operaio che lavorava sul tetto di una casa ha assistito alla scena.

La vettura, una «1100» alla quale, targata TO 378878, s'era fermata all'inizio di una breve salita. L'operaio ha visto che il guidatore stava inutilmente armeggiando per farla ripartire. Poi, insieme al compagno, è sceso dalla macchina e ne ha preso il corso verso il paese. Qualche istante dopo si è udito un forte scoppio. L'operaio ha veduto che la «1100» stava bruciando ed ha dato l'allarme.

Le fiamme hanno distrutto completamente l'interno. I due ragazzi avevano cosparso i sedili di benzina. Sul posto è poi intervenuta la «Volante». La macchina era stata rubata qualche giorno fa al signor Aldo Marmo, domiciliato in via Stampatori 54. Gli agenti hanno poi perlustrato la collina e raccolto dei due vandali, ma senza risultato. Nella «1100» c'erano alcune bottiglie di liquori vuote.

Strano incidente, per fortuna con lievi conseguenze

Il tram investe una scala e l'abbatte con l'elettricista

L'operaio stava cambiando una lampada in viale 1° maggio - Un pedone travolto da un'auto sul marciapiede - Studente e insegnante feriti in uno scontro

Un incapsulato incidente è accaduto stamane, poco prima delle 10, in viale 1° Maggio: un elettricista che aveva installato una scala sui binari è stato travolto da un tram il cui manovratore — circostanza singolare — non aveva scorto l'ostacolo. Per fortuna l'incidente, che si sarebbe potuto concludere con gravi conseguenze per l'infortunato, ha avuto un esito che si può definire prodigioso: l'elettricista si è prodotto ferite giudicate guaribili in una quindicina di giorni.

L'operaio — Armando Musso, di 31 anni, dipendente dell'Azienda elettrica municipale — doveva cambiare una lampada ad un palo dell'illuminazione pubblica. Attese che fosse passato un tram, innalzava rapidamente la lunga scala sui binari e altrettanto rapidamente vi saliva su. Sperava di sbrigare in fretta il lavoro, prima cioè che sopraggiungesse un altro tram. Comunque rimaneva di non dover ingombrare la linea che per pochi minuti.

Già aveva quasi ultimato il lavoro quando giungeva una vettura della diciottesima linea guidata dal manovratore Zaragilia. Questi non vedeva la scala e vi finiva dentro. L'operaio si sentiva mancare l'appoggio sotto i piedi; non faceva a tempo ad afferrarsi al palo e cadeva a terra con la scala. Il tramviere frenava di colpo ed evitava così di investirlo. Il Musso si rialzava; doveva appoggiarsi perché dolorante. Veniva portato al Maria Adelaide i cui medici, pur avendogli riscontrato contusioni di non grave entità, ritenevano opportuno ricoverarlo in osservazione.

★ Pure al Maria Adelaide è stato ricoverato l'impresario Giovanni Trucco, vittima, anch'egli di un incidente increscioso. Egli camminava sul marciapiedi di via San Domenico quando veniva urtato e gettato a terra da un'automobile. L'automobilista, forse per evitare un ostacolo sulla sua destra, aveva sterzato ed era anch'egli salito con la macchina sul marciapiedi. I medici hanno constatato che nell'incidente il Trucco si era fratturato un malleolo; lo hanno giudicato guaribile in 35 giorni.

★ Un'automobile si è scontrata, stamane alle 8, in corso Novara angolo piazza Crispi, con un autofurgone; il guidatore si è fratturato un braccio: il passeggero che gli era accanto — un ragazzo di 15 anni — si è prodotto contusioni lievi guaribili in una settimana.

Guidava la macchina il professor Giuseppe Molino, di 44 anni, direttore del convitto San Giorgio di corso Fiume 28. Egli accompagnava a scuola, una studentessa ospite del suo convitto, Giovanni Fasero, nato e residente a Lugnacco. L'urto contro l'autofurgone è stato violento. Entrambi i feriti sono stati portati al Maria Adelaide dove il professor Molino è stato ricoverato.

★ Il meccanico Pietro Bertolotti, di 68 anni, abitante in via Madama Cristina 141, è morto all'ospedale di San Vito per embolia polmonare e trauma toracico. Due settimane or sono, mentre lavorava in uno stabilimento di Moncalieri, era caduto accidentalmente ed era finito contro lo spigolo di un cassone.

Il taccuino del lettore

★ Per il Movimento Federalista Europeo, stasera, alle 21,15, nella sede di via Bligny 5, si terrà una conferenza-dibattito sul tema: «Giudizio federalista sulle amministrative politicizzate». Presiede l'ing. Cesare Merlini, direttore di «Popolo Europeo».

★ La Società degli Ingegneri ed Architetti ha organizzato per sabato una visita alla Cementeria di Arquata Scrivia. Adesioni in segreteria entro domani.

★ Il Calasiscio Val Susa ha deciso di costruire a Bussoleno, entro 7-8 mesi, un nuovo stabilimento. Sarà rialzato anche quello già esistente e in parte chiuso a causa delle alluvioni del 1957.

★ Sciopereranno, domani e dopodomani, gli operai delle aziende elettromeccaniche e produttrici di apparecchiature elettroniche.

★ Il Provveditore agli Studi, prof. Lama, ha ricevuto una medaglia d'oro da parte delle maestranze della Fiat per Mario Bosco in riconoscimento dell'ottima opera svolta a favore dell'istruzione professionale.

★ Industriali e tecnici della gomma si riuniscono domani, alle 15,30, al Politecnico. Sarà proiettato in anteprima il documentario tedesco «Per oggi e domani».

★ La chiamata alle armi è rinviata all'1 novembre per tutti i giovani di leva affinché possano agevolmente esercitare il loro diritto di voto nelle elezioni amministrative.

★ All'Aula Barriera Nizza domenica è convocata l'assemblea generale dei Soci benefattori per la nomina del presidente e dei due consiglieri. Prima convocazione: ore 8,30; seconda: 10,30

★ Serata cinematografica, alle ore 21, a Palazzo Carignano: sarà presentata una selezione di films sonori e sono prodotti dai cineamatori del Club Cine Trisotino Enal.

★ Un corso di taciglia è stato promosso dalle «Acli» per i laici nella sede di via Bertrandi n. 7 ogni martedì alle 18,30. Le lezioni sono tenute dal prof. padre Angelico Ferrua, O. P.

★ Al Circolo della stampa (corso Stati Uniti 27) sono state riprese le conversazioni di lingua inglese a cura del prof. Berthram, dell'«Usis». Si svolgono ogni mercoledì alle 21,15.

★ Il «Touring Club» ha in programma per sabato 5 novembre una gita a Genova con visita alla «Leonardo da Vinci». Partenza alle 6,30 da piazza Castello. Adesioni al più presto.

★ L'«Hot Club Torino» ha indetto le gare regionali «Disegno d'oro», «Scala d'oro» e «Coppa del jazz» per i complessi da ballo e canzoni, cantanti e formazioni jazz. Presentare la domanda di partecipazione all'«Hot Club», presso «Enal» (c.so Vittorio Emanuele 72) entro il 31 ottobre.

★ Oggi, martedì 25 ottobre, è il 299° giorno dell'anno. Il Sole è sorto alle ore 7,09 e tramonta alle 16,37. E' la festa dei Santi Crispino e Crispiniano, Crisanto e Daria. Sant'Ilario.

Per un poliomielitico

Il «Taccuino del Lettore» ha pubblicato giorni fa la tragica situazione di un poliomielitico di Cesana, che non può uscire di casa in 30 anni — perché non ha soldi per comprarsi una carrozzella. Ci sono giunte le seguenti offerte: N. N., lire 5000; Un pensionato commosso 500 Floriano Pariarico, per la sventurata giovane della gelida alpe, 3000; Con un fervido augurio 1500; Silvio F., per il malato di Cesana, 2000. - Totale L. 12.000.

TEATRO CARIGNANO
Domani ore 1ª rappresentazione
VEDOVELLA E SCAPOLONI
3 atti comicissimi
Novità di Mario Amendola con
MACARIO
CARLO CAMPANINI

TEATRO ALFIERI
Da giovedì 27 ottobre ore 21,15
CESCO BASEGGIO
presenta
ZELINDA E LINDORO
di Carlo Goldoni

CORSO
TRIONFALE SUCCESSO
BURT LANCASTER
AUDREY HEPBURN
IN UN FILM DI JOHN HUSTON
GLI INESORABILI
TECHNISCOPE

CORSO: DA GIOVEDÌ
LA STORIA VERA DI UN AMORE CHE PUNISCE...
KIRK DOUGLAS
KIM NOVAK
BARBARA RUSH
ERNIE KOVACS
NOI DUE SCONOSCIUTI
WALTER MATTHAU - VIRGINIA DEECH
JOLY SMITH - HELEN GALLAGHER

OGGI AL CINE DORIA
NADJA TILLER
SEBASTIAN FISCHER
HOTEL Adlon
NELLY BORGEAUD
LOLA MÜTHEL
CLAUDE FARELL
REGIA JOSEF VON BAKY
CCC-FILM

Domani al REPOSI "PRIMA" di un film nuovo e sorprendente
LA PIU' AUDACE STORIA DI UN AMORE CHE NON ACCETTA COMPROMESSI
PAUL NEWMAN
JOANNE WOODWARD
DALLA TERRAZZA
MYRNA LOY
IN UN FILM DI JOHN O'HARA
EVA BALIN
LEON AMES
PATRICK O'NEAL
FELIX AYLMER
CINEMASCOPE
COLORE DE LUXE
MARK ROBSON-ERNEST LEHMAN
20 CENTURY-FOX

Domani al CRISTALLO
IL FILM DEL BRIVIDO
LANA TURNER
ANTHONY QUINN
SANDRA DEE
JOHN SAXON
LLOYD NOLAN
RAY WALSTON
RICHARD BASEHART
Ritratto in Nero
Regia di MICHAEL GORDON
E' UN FILM ALLA HITCHCOCK CON SUSPENSE, ORIGINALITA' E FANTASIA
E' ovvio che nessuno potrà accedere nella sala dieci minuti prima della fine del film

CINE TORINO oggi
ECCEZIONALE PROSEGUIMENTO DI 1ª VISIONE
Uno spettacolo sfarzoso a colori grande schermo
NAPOLEONE ad Austerlitz
Inizio ultimo spettacolo ore 22

ISTITUTO NUOVA ITALIA
Informazioni: Premiati/Immobili - Indagini - Ristretti ovunque
Direzione - Via Pio V, n. 20 - Telefono

LUX TERZA SETTIMANA DI STREPITOSO SUCCESSO DEL FILM Titanus
ROCCO E I SUOI FRATELLI
di LUCHINO VISCONTI
ULTIMO SPETTACOLO ORE 21,30

Il ponte levatoio

Un bambino che aveva bisogno di dieci lire per comprare una gomma americana entrò nella stanza della sua bisnonna. Sulla porta si fermò, incerto. A causa di una recente indigestione doveva procedere con cautela.

La bisnonna era seduta su un altissimo letto, pareva la torretta di una fortezza. Leggeva gli avvisi economici di un giornale, inebriata dalla quantità di arcidiocesani, alfieroni, ancestissimi lavoratori che il mondo, malgrado tutto, offriva. Girò appena il nipote gli occhi appannati. Lui si avvicinò cautamente, misurando lo spazio che lo separava da lei così in sguardo di chi osserva un fossato senza ponte levatoio. Si fermò ad una certa distanza.

«Perché non sei a scuola?».

«Mi sono svegliato troppo tardi».

«Chi dorme non piglia pesci. Comunque meglio andare tardi che mai, anche se chi tardi arriva male alloggia» disse d'un fiato la bisnonna, e ripresa a leggere.

Il bambino decise di aggirare la posizione.

«Senti — sospirò, — sono triste, molto triste».

La bisnonna lo guardò, colpita.

«Non si deve — disse, pronta, — sono allegro, il ciel l'aiuta».

«Però non sono allegro — disse il bambino, — non ho voglia di ridere, nessuna voglia. Mi piacerebbe aver voglia di ridere».

«Ride bene chi ride ultimo» disse la bisnonna.

«Sembro forse allegro, ma non lo sono» disse il bambino, preoccupato. E sospirò, spezzando di veder calare il ponte levatoio. La bisnonna storse la bocca. Lui sperò, insieme, la domanda: «Cos'hai?».

«Molti vedono quel che sembri, pochi quel che sei, perché l'apparenza inganna, anche se l'abito non fa il monaco» lo deluse la bisnonna e continuò a guardarlo ristrettero secoli.

«Neppure ho voglia di giocare. Qualsiasi cosa mi proponessero di giocare, non giocherei».

«Tanto ogni bel gioco dura poco» disse la bisnonna.

«Il mondo non mi piace — disse il bambino, — è tutto sbagliato, strano...».

«Lungo cavallo, che l'erba cresce — disse la bisnonna, — e ricorda che sbagliando s'impara, ma chi ben comincia è a metà dell'opera».

«Ci sono però delle cose che vorrei» disse il bambino, deciso ormai a passare all'attacco diretto. E rimase in silenzio, per mettere in rilievo le ultime parole. Desiderò intensamente sentirsi chiedere: «Cosa?».

«Chi troppo vuole nulla stringe — disse la bisnonna, e la bocca le si piegò a luna calante. Il fossato divenne nero e profondo. Il ponte cominciò a sollevarsi.

«Se potessi avere una cosa... Il tempo forse mi passerebbe prima» disse il bambino. E fece uno sforzo enorme per non parlare delle dieci lire.

«Chi va piano, va sano e va lontano».

«Ma io ho fretta — disse il bambino, — non voglio essere l'ultimo ad avere le cose che voglio».

«Chi bene comincia, bene raccoglie — disse la bisnonna, — e beato l'ultimo se i primi sono discreti».

«Un mio amico ha cento lire al giorno dalla sua bisnonna — disse il bambino, quasi piangendo, — dopo dieci giorni ha mille lire e si compra quello che vuole. Mi ha detto che devo chiederle anch'io».

«Chi va con lo zoppo impara a zoppicare».

«Ma lui è pieno di quattrini!» gridò il bambino.

«La farina del diavolo va in crusca» disse la bisnonna, inesorabile.

«Si è comprato un tram elettrico, in un mese — disse il bambino, paonazzo dal dispiacere, — e io non ce l'ho».

«Oggi a me, domani a te» disse la bisnonna.

«Io ho avuto in regalo solo una macchinetta scarcassata, questa mane — si lamentò — era già rotta dal negozio».

«A caval donato non si guarda in bocca»

«Ma io sono sarcastico! Sarcastico! — strepitò il bambino. — Voglio rompere tutto!».

«Chi rompe paga e i cocci sono suoi» disse la bisnonna, e il fossato parve più che mai profondo. Il ponte era chiuso come la bocca rientrante della bisnonna.

«Vedrai, se non lo farò! Sono troppo seccato!».

«Chi la fa l'aspetti».

«Che strazio! — disse il bambino, — tutti hanno delle cose, e io devo sempre chiedere e non ho nulla. Voglio una cosa e non ce l'ho, e se la chiedo non ce l'ho lo stesso. Non voglio più essere un bambino! Sono nato! Mi vendrò da grande e avrò tutto quello che vorrò!». Rimase zitto. Voleva soltanto sentirsi chiedere: «Cosa c'è dunque?». E parlare delle dieci lire.

«L'appetito vien mangiando» disse la bisnonna.

«Siete egoisti — gridò il bambino, — voi fate finta di non capire quello che uno vuole. Non ti voglio più come bisnonna!».

«Lo sai che uccide più la lingua che la spada?» disse la bisnonna, addolorata. Lui si era spinto troppo lontano, non poteva più chiedere una miserabile da dieci lire.

«Non voglio più stare in questa casa — proseguì, — me ne andrò in America, e poi sposerò un'americana».

«Meglio i buoi del paese tuoi» si affrettò ad aggiungere la bisnonna.

«E farò tutto quello che mi avete detto di non fare. E mangerò tutto il giorno gomma americana».

La bisnonna stette a pensare. Non le veniva in mente un proverbio adeguato e non sapeva che rispondere.

«Spenderò dei milioni per gomma americana e non darò dieci lire a nessuno» gridò il bambino, e dopo che ebbe detto «dieci lire» rimase a guardare la bisnonna, in sospeso, con l'ultima speranza di veder calare il ponte levatoio sul fossato. La bisnonna stette immobile sul letto, implacabile come una vecchia torre tra fitte nubi.

«Ma non mi senti?» piagnucolò il bambino.

«La prudenza è figlia della saggezza» rispose, perplessa.

«Non m'importa delle dieci lire se m'insegni un altro modo di essere contenti — disse il bambino, conciliante, — voglio solo non essere annoiato. Vorrei masticare una gomma americana, perché quando mastico non mi annoio».

«La lingua batte dove il dente duole» disse meccanicamente la bisnonna.

«Io non so che fare. Non ho niente da fare» disse il bambino.

«L'ozio è il padre dei vizi» disse pronta, con una certa soddisfazione.

Amareggiato, il bambino fissò lo spazio che lo divideva dal letto. La bisnonna sedeva, insensibile alla realtà, difesa da una nube di pertinace ottusità.

«Se qualcuno almeno mi dicesse...» disse il bambino lentamente.

«Tra il dire e il fare c'è di mezzo il mare» disse la bisnonna, vittoriosa.

Con gli occhi fissi sull'inespugnabile torre il bambino indietreggiò fino alla porta e sorrise, deluso, uscì dalla stanza, lasciando la bisnonna a meditare compiaciuta sulla saggezza e la solidità dei propri insegnamenti.

Simona Mastrocinque

LA STRANA "GENERAZIONE STANCA„ DELLA POLONIA COMUNISTA

I "blousons noirs„ di Varsavia fanno il baciamano alle compagne

Le intemperanze dei giovani teppisti locali sono assai moderate, rispetto a quelle dei loro modelli occidentali - Il governo non ha chiuso le caves pseudo-esistenzialiste, ma ne ha assunto la gestione - In quei sotterranei si ascoltano con imparzialità blues e vecchi valzer; vi furoreggia una "Juliette Greco„, locale, che canta con voce cupa e malinconica fatti incredibilmente tristi

Nostro servizio particolare

Varsavia, ottobre.

Chi giunge a Varsavia provenendo da Praga o da Budapest può provare sulle prime un senso di desolazione e di profondo disagio. Dove sono, cioè subito fatto di chiedersi, le luci, il lusso dei caffè e dei locali notturni, la vivacità e il benessere che traspare dalla folla che circola sulla piazza di Venceslao a Praga o sulla Vaci Uocа a Budapest?

L'atmosfera che regna a Varsavia è tranquilla e quasi triste. Di giorno si possono vedere lunghe code di donne che sostano all'entrata delle macellerie, e soprattutto le rovine della guerra, ancora fresche, intatte, con tutto il loro peso di pietre e di crimini, si affacciano ad annunciare un'atmosfera di cupa desolazione.

Per il giovane italiano non è affatto ambientarsi nella capitale polacca. La tradizionale simpatia dei polacchi per tutto ciò che è latino, quella certa affinità di spirito, facilitano molto la comprensione. L'essere italiano costituisce di per se stesso un lasciapassare che dà diritto di accesso a quasi tutti gli ambienti. Volendo fare un paragone si può dire che i rapporti fra l'italiano e il polacco sono quasi identici a quelli che corrono fra l'italiano e il francese. Varsavia, così, è una piccola Parigi. Una Parigi con un cielo meno azzurro, e su cui pesa il velo di una foschia, che è il comunismo.

Un velo sempre presente, che ammanta ogni gesto e che attutisce ogni moto dell'animo. Così i pianti della Vistola gli innamorati si baciano, avvantaggiati sui colleghi parigini dalla scarsissima luce. Davanti al botteghino del teatro della Cultura, la folla sosta in lunghe file per ottenere un biglietto per Le Diable et le Bon Dieu di Sartre. In un'altra parte della città, al teatro Polski, ma più di mille metri un pubblico eterogeneo applaude ogni sera Nina Andrycz, moglie del primo ministro Cyrankiewicz, che nelle vesti di Elisabetta di Valois incita il popolo delle Fiandre alla rivolta contro gli spagnoli. L'entusiasmo del pubblico raggiunge il suo apice sul finale del secondo atto, di questa versione ridotta, che dura quattro ore, del Don Carlos di Schiller, quando il marchese Posa, cercando di convincere Filippo II a mitigare il regime dittatoriale sotto cui teneva soggiogati i propri sudditi, esclama, a conclusione del suo lungo monologo contro la tirannide: «Sendici, Sire, la libertà di pensare».

Nella città vecchia

A Stare Miasto, la città vecchia, distrutta dai nazisti e ricostruita tale e quale, gli adolescenti si infossano sotto terra per ballare e twistare, con un po' di ritardo, di ritrovare l'estasi che s'impadroniva, una quindicina di anni fa, dei frequentatori dei locali di St. Germain des Près. Quel che a Parigi succedeva nell'immediato dopoguerra, qui sta succedendo ora. Del resto, i giovani polacchi non nascondono che per loro la guerra non è finita nel 1945, bensì nel 1956.

L'entusiasmo della gioventù per tutto ciò che «prima» era proibito, e che ora, se non raccomandato, è perlomeno tollerato si manifesta in ogni sua attività. In ogni manifestazione umana si può ritrovare un simulacro di quella crisi di transizione, in cui versa la società polacca. Residui di un passato remoto riaffiorano alla superficie e tentano di rompere la maglia del conformismo caratteristico del periodo stalinista. Con quale successo?

Nelle «caves», dove in una atmosfera in cui l'entusiasmo si può tagliare con il coltello, ci si può rendere conto dell'ottimismo che regna fra la gioventù. Entusiasmo ed ottimismo: queste le due cose che colpiscono chi, come me, vive in un paese di lingua tedesca. In Germania, in Austria, in Svizzera, lo scopo dell'indifferenza ha ripulito anche l'ultimo granello di entusiasmo che ancora si annidava negli ambienti giovanili. La beat generation, quei giovani che si vantano di non pensare, parlano di radio e ridono ancor meno, che ad un tratto si infuriano, ululano, seguendo sempre l'ispirazione del momento, non è ancora arrivata in Polonia, e tutto fa pensare ch'essa non potrà mai trovare qui un terreno favorevole. Anche la delinquenza minorile, del resto, non ha mai raggiunto in Polonia le punte registrate in altri Paesi.

Si è notato negli ultimi tempi, specialmente a Varsavia, una certa disposizione della gioventù alla violenza gratuita, e la periferia delle città ha visto aumentare le bande di mulingan, come qui vengono chiamate i blousons noirs. Benché le loro manifestazioni di intemperanza fossero assai miti, la autorità presero la cosa sul serio, e la stampa se ne occupò con la pesantezza che è abituale. Ogni manifestazione giovanile viene considerata un attacco all'ordine stabilito. Per parecchi mesi i giornali della capitale hanno lamentato il crescente disinteresse dei giovani per la vita politica e sociale. Ad onta di questi attacchi, i provvedimenti dell'autorità sono stati assai blandi, sebbene, sotto un certo punto di vista, non privi di buon senso.

I metodi usati dal governo polacco, se sul principio non sono stati accolti con molto entusiasmo dalla gioventù sono tuttavia riusciti a conciliare le esigenze dei giovani con quelle che potremmo chiamare della «società socialista». La lotta non è stata condotta a colpi di bastone o comunque con lo spauracchio di severe punizioni. Con molta semplicità, senza fare tanto rumore, le autorità sono state nelle cantine e, invece di ordinare la loro chiusura ne sono diventate i gerenti. Oggi, nelle caves più o meno esistenzialistiche di Varsavia, la vodka è stata abolita, e nessuno può oltrepassare il limite del bicchiere di vino.

Atmosfera fumosa

I giovani militanti del partito, tolleranti ma vigilanti, vegliano affinché le manifestazioni non degenerino in manifestazioni di isterismo collettivo. I giovani polacchi possono tuttavia continuare a ritrovare quell'atmosfera fumosa ed intima che sembra essere la preferita da buona parte della gioventù di oggi.

C'è una profonda differenza fra l'umanità che brulica nei sotterranei della riva gauche e quelli di Stare Miasto o Varsavia o del Rynek a Cracovia. Di comune c'è soltanto il maglione nero o la tuta da meccanico elettrauto, i capelli lunghi e una certa aria stanca che contrasta visibilmente con l'ambiente dei posti d'oltre cortina. Per il resto, la gioventù polacca si distingue con una cortesia un po' affettata, la cui regola, sebbene siano la eredità del tanto vituperato «regime borghese», vengono rispettate fino allo scrupolo. I «militanti in maglione» a tutti coloro che hanno il diritto di accedere alle cantine, non hanno un ostentano un'aria di ribellione: al contrario, rispettano le regole che vigono in tutti gli ambienti pubblici. Il baciamano alla signora o alla signorina, e di conseguenza anche alla «compagna» è sempre di rigore. Il solo modo straniero le scorrettezze in questo campo vengono tollerate.

Sono capitato una sera di calma, una sera morta, come si suole dire, al Lajkonik di Stare Miasto. Poche coppie sparse fra i tavoli di legno grezzo e una sola coppia che danzava sulle note di un blues suonato da un pianista dilettante, giacché anche l'orchestra era stata congedata quella sera. Intorno a me si parlava animatamente di pittura, di musica, di letteratura. Verso le undici, un rotolare di pezzi più per la lunga scala a chiocciola fece sospendere per un momento la conversazione. Entrarono sei o sette coppie di gente anziana, fra i cinquanta e i sessanta: i giovani si alzarono, baciarono le mani alle signore, poi si sedettero e ripresero le conversazioni lasciate ammezzate. Uno dei nuovi venuti si chinò all'orecchio del pianista. E la musica cambiò. Il ritmo a due tempi del blues cedette il posto al tre tempi del valser viennese. Notai il sorriso un po' ironico fiorire sulle labbra di due graziose fanciulle che sedevano al tavolo accanto. I nuovi venuti cominciarono i giri di danza, e fino a mezzanotte il blues non apparì più. Seppi più tardi conversando con un giovanotto che si presentò come studente di conservatorio, che gli ultimi venuti erano personalità del partito. E anche questo è uno dei molti contrasti che si possono trovare un po' ovunque, soggiornando in Polonia.

Slawa Probilska

Il neoesistenzialismo polacco ha trovato in Slawa Probilska la sua musa. La sua voce profonda, cupa, e le sue canzoni sempre tristi, pessimistiche, che raccontano delusioni, nostalgie e fatti di cronaca nera, la rendono per eccellenza la prima cantante dei sotterranei di Varsavia. Piccola, non particolarmente bella, con gli occhi grigio-azzurri velati da una profonda tristezza ed una lunga coda di capelli castani che le scende sulle spalle, Slawa Probilska è stata spesso definita la Juliette Gréco delle democrazie popolari. Slawa è stata la unica rappresentante dei paesi d'oltre cortina al Festival internazionale della canzone svoltosi nel luglio scorso a Pesaro.

Raramente, conversando con gente di Varsavia, mi è capitato di trattare argomenti politici in tono serio. All'infuori dei rapporti con la Germania, che vengono presi sul serio e costituiscono l'unico punto su cui tutti i polacchi sono d'accordo, il resto, anche la verità più cruda e la maggiore interna, vengono illustrate con il sorriso. Mille anni di lotta e di sofferenza, di oppressione e di terrore, hanno insegnato al popolo polacco ad adattarsi alle contingenze, a ridere sulle proprie disgrazie e a farsi beffe dei vicini di casa. Parlate del cecoslovacchi ad un qualsiasi cittadino polacco e lo vedrete fare un gesto con la mano, come per scacciare un insetto fastidioso, mentre sulle labbra gli vedrete spuntare un sorriso vago, il sorriso dell'uomo che fa un passo.

E' notevole il successo che le barzellette di carattere politico continuano ad ottenere nei cabarets di Varsavia. In Polonia la libertà di ridere è più diffusa e più pubblica di quanto lo fu sotto il fascismo in Italia e costituisce, se così si può dire, il surrogato di tutte le altre libertà mancanti. I temi conduttori della satira restano l'antipatia per tutto ciò che è tedesco, o russo, gli alti e bassi del «buon vecchio» Gomulka, le crisi economiche.

Sebbene il governo abbia decretato recentemente una legge per sottoporre ad una maggiore vigilanza i comici ed i disattori, il gusto della satira non potrà mai essere estirpato. E' un'utopia, una delle molte, quella del governo, che con una legge vuol limitare il sorriso dei polacchi. Per il momento, il provvedimento e l'istituzione delle cosiddette commissioni d'esame e di verifica non ha fatto che offrire agli umoristi un nuovo, piccante, motivo di satira.

Edoardo Razzonico

Incriminata come autrice del delitto

La domestica Maria De Cesare, vedova Novelli, contro la quale è stato emesso mandato di cattura «per omicidio aggravato» compiuto a mezzo di sostanze venefiche (Tel.)

SALERNO: l'assassina del prof. Izzo è la cameriera

Scarcerata nella notte l'amante del professore avvelenato con il caffè

Dopo cinque giorni di carcere la signora Anna Famiglietti è stata restituita al marito e ai figli - Un'esperienza terribile - Per la domestica innamorata si profila l'ergastolo

DAL NOSTRO INVIATO

Salerno, martedì sera.

Stanotte verso l'una un'auto si è fermata in una via di Nocera Inferiore, ove è l'abitazione dell'avv. Alfonso Di Maura, già segretario del Comune di Pagani, oggi in pensione, e n'è discesa, con due sottufficiali dei carabinieri, la signora Anna Famiglietti, figlioli di quel professionista. I carabinieri che l'avevano accompagnata l'hanno salutata e la macchina è ripartita immediatamente. Dopo cinque giorni trascorsi nel carcere di Nocera Inferiore prima e di Salerno poi, vivendo una esperienza terribile — qual'è quella di ogni onesta persona che le cui ganza di un'indagine giudiziaria faccia capitare dietro sbarre, cancelli e grate, a fianco e fianco con autentici criminali — lontana dai figli, Anna Famiglietti si vedeva restituire alla famiglia e alla società, libera e priva di ogni ombra di sospetto.

Che può dire infatti oggi di lei la gente? Che non è stata una moglie fedele: questo sì. Ma da qui al marchio dell'assassina, che la vera colpevole, la domestica Maria De Cesare aveva tentato di imprimerle, il passo è ben lungo. Lei è una donna che ha molto amato, venendo travolta dalla passione, con conseguenze gravissime. Ma l'infamia di un omicidio compiuto con l'inganno, versando il veleno in una tazza di caffè all'uomo con cui aveva avuto un figlio, il piccolo Bruno, e che tanta parte non stata della sua vita, questa infamia ormai dopo le così accurate indagini del capitano dei carabinieri Ulderico Pontillo e dei magistrati Giuseppe Scarpa e Vincenzo Botta, rispettivamente consigliere e sostituto della Procura di Salerno, le è stata evitata per sempre. E la colpevole vera, l'avvelenatrice, Maria De Cesare, domestica del professore, dovrà rispondere del suo delitto che può farla finire i giorni in un ergastolo.

Questa notte, dopo la ratifica del mandato di cattura fatta a Maria De Cesare nel carcere e la comunicazione alla Famiglietti che poteva ritenersi libera, la signora si è recata al Palazzo di Giustizia ove l'attendeva il Procuratore capo. L'alto magistrato ha voluto interrogarla ancora una volta, non per convincersi di ciò che è ormai una comune certezza, l'assoluta innocenza della prima amante di Cassio Izzo (la seconda era da oltre quattro anni la bisbetica cameriera) ma per chiarire taluno punto d'ombra sui suoi rapporti con la studente in agraria poi laureatosi e divenuto professore e vice-preside dell'Istituto «S. Antonio» di Eboli, altro centro del salernitano. Quando si conobbero, come, sapeva nulla il marito di lei Vittorio, preside a Tramonti?

Ma soprattutto il magistrato ha voluto chiarire alcune questioni economiche da cui è apparso, nitidamente, quanti e quali sacrifici la signora innamoratasi dello studente abbastanza più giovane di lei (fra i due vi erano 8 anni di differenza) sostenne per aiutare Cassio. Per lui vendette un poggio dopo l'altro il terreno datole in dote dal padre e stava per cedere anche un appartamento, pur di farlo laureare e consentirgli di costruirsi un villino, una casa ove potesse esercitare la professione ricevendo i clienti e dove i due potessero incontrarsi. (Informazioni in merito alla situazione e ai rapporti esistenti fra il professore e Anna Famiglietti, sono state chieste anche a Enrico Mattei, il direttore della Banca «Gallo e Porpora»).

Il motivo per cui Anna, una volta rilasciata, è andata non a casa del marito, a Pagani, ma in quella del padre, è ben evidente. Il padre — che aveva sempre avversato e deplorato la «relazione extra-coniugale» della figliola — si trasferì da Pagani a Nocera Inferiore, proprio per allontanarsi dall'ambiente che gli poneva continuamente sotto gli occhi quella penosa vicenda. Ma la ferita, nell'animo suo e di tutti i parenti — gente onesta, saggia, all'antica, con una concezione austera dell'onore e dei doveri familiari — era rimasta. Oggi però, passato l'uragano, vi è la speranza di un domani più sereno. Vittorio e Anna Famiglietti sono genitori di due figliole: Gigliola e Silvana (due signorine, di cui la prima brillantemente diplomata-si alla magistrali)

E vi è poi il piccolo Bruno. Un autorevole ecclesiastico, mons. Demetrio Moscato, arcivescovo di Salerno, ha interessato persona di sua fiducia perché in nome dei figli, solo dei figli, Anna e Vittorio Famiglietti, possano accettare con rassegnazione la loro croce. Diranno che non è accaduto nulla, significherebbe mentire. Lui sa che il bambino pur portando il suo cognome, la realtà non è suo figlio. E lei ha vista la sua vita troncata dalla morte dell'uomo che amava. Ma ora che il prof. Cassio non è più vivo, perché continuare la pratica della separazione legale?

La passione nel cuore di lei non è spenta. Ma sull'amante è scesa l'ultima coltre dei mortali, mentre i figli son là, con i loro diritti. Sapranno comprendere il dolore quale è l'unica via da percorrere?

Crescenzo Guarino

La signora Anna Famiglietti, che fu per dodici anni l'amante del prof. Cassio Izzo morto avvelenato, è stata prosciolta da ogni sospetto (Telefoto e «Stampa Sera»)

SETTIMANA DEL RISPARMIO

Il risparmio è fonte di ricchezza produttiva perché il progresso tecnico è alimentato dagli investimenti resi possibili dal risparmio

Il risparmio è fonte di ricchezza morale perché lo spirito di previdenza è la base sulla quale viene edificata la saldezza della famiglia

Cassa di Risparmio di Torino

Fondata il 4 luglio 1827

Q 19-10-1960 O.S.P.I. - Torino

Fenomeni astrali e previsioni generiche: Luna in Capricorno e in sestile con Mercurio. Nel mese di San Martino tutto si appianerà. Anche la salute migliorerà. Potrete viaggiare con piena soddisfazione e concludere incontri d'affari. Una polemica cesserà finalmente. Troverete la vita appagante. Tipi Vergine, Acquario e Scorpione.

Vergine - *Lavoro:* lasciatevi alcuni vi renderanno perplessi. Tuttavia il lavoro proseguirà bene e potrete persino avere improvvisi incassi. *Vita affettiva:* nulla di sconvolgente, né cause di delusioni. Giornata tranquilla dal lato affettivo. Serata in aria libera e gite fuori città, se volete star meglio.

Acquario - *Lavoro:* aria di tensione con i compagni di lavoro o con i collaboratori. Converrà quindi agire con prudenza onde evitare discussioni controproducenti. *Vita affettiva:* nelle ore pomeridiane avrete incontri che portano delle novità nei vostri ideali. Dimostrazione affettiva ricambiata. Saturgiramenti di testa, occhi infiammati e cattiva digestione: ecco il risultato di troppo lavoro e cattiva alimentazione.

Scorpione - *Lavoro:* una certa persona dimostrerà interesse per voi e potrebbe spingervi a cambiare attività. Tuttavia sarà bene consigliarvi con un competente prima di prendere decisioni definitive. *Vita affettiva:* farete un'interessante conquista. Tuttavia sarà bene non dare troppa importanza a quest'incontro. Salute: saluti ottimi e buon rendimento del vostro organismo.

Previsioni per l'Ariete: uno smarrimento o una spreco involontario che potete evitare con più attenzione. Una giovane vi darà delle soddisfazioni. Tori: sarete allegretti da ogni peso e splenderete il volo come una giovane rondine. I nostri avversari vi temono, perché possiedete la chiave della loro disfatta. Gemelli: se volete concludere qualche cosa, dovrete vincere la tendenza alla pigrizia e dare nuovi impulsi alla vostra organizzazione. Cancro: avrete delle intuizioni più vive del solito; tuttavia se dovrete prendere delle decisioni non siate troppo precipitosi. Leone: avrete un importante incontro e dovrete sostenere una prova non comune. Da parte vostra sarà necessario avere i nervi a posto. Bilancia: la giornata non consiglia di fare eccessivo affidamento sugli altri. Affidatevi alle vostre sole risorse. Sagittario: le questioni di cuore non vi impegneranno troppo e questo sarà un bene. Atmosfera in costante tensione con probabilità di contrasti. Capricorno: nulla di particolare da segnalare. Rispostevi e dedicatevi alle letture amene. Pesci: serenità in famiglia. Troverete l'appoggio morale che desiderate per superare alcuni momenti di tristezza.

T. Palamidessi

La Venere della Grande Armata

Pericolosa avventura

XXXVIII — *Dopo essere stata l'amante del generale Grouchy, poi del generale Moreau, Ida Van Ayde-Jaughe, che ha preso, in arte, il nome di Ida di Saint'Elme, si innamora del generale Ney e, a rischio della sua vita, lo segue in tutte le campagne. Ferita da Eylau, ella riesce di rinunciare a questa vita errante e si fa scritturare come attrice del Teatro Francese di Firenze. La granduchessa di Toscana, Elisa Bonaparte, sorella di Napoleone I, e suo marito, Felice Baciocchi, assistono al suo debutto e l'applaudono. Apprendendo che Ney combatte in Spagna, Ida ottiene un congedo e corre in Galizia ove si incontra con Ney in una selvaggia scarpata. Essi si siedono su un tappeto di muschio che ricopre un tronco di cedro sospeso su un precipizio.*

«Seduti sul provvidenziale tronco, ci guardavo Ney come una di quelle figure di un lungo sogno — scrisse più tardi Ida — che il giorno rivela e illumina improvvisamente. E' lui, tuttavia, mi dicevo; lo sento dalla pressione della sua mano vigorosa e riconoscibile stretta tanto quanto la sua gloria. Pensando più all'eroe che all'amore, fui colta da un pauroso fremito all'idea di questo isolamento in un paese in cui il momentaneo riposo di un guerriero può essere sorpreso inopinatamente dal pugnale o dalla pallottola di un partigiano. Mi sentivo colpevole di esporre a questi pericoli una vita così cara e così bella. Questo pensiero, prepotente, turbando il mio animo, mi fece stringere con più forza a Ney e mormorai: «Michele, mio amato, non restiamo qui; allontaniamoci». «No, no, — mi rispose egli. — Dove potremmo trovare un posto da stare così bene, senza testimoni della felicità che io ritrovo e che ha bisogno di solitudine e di effusione misteriosa?...» Io

lo guardai delirandomi. I suoi pensieri coincidevano con i miei. I nostri corpi e i nostri cuori, così a lungo separati, sembravano non esserci mai lasciati. Ma ecco che il tronco d'albero sul quale noi eravamo distesi cedette improvvisamente e si ruppe. Immersi entrambi nella nostra felicità, avevamo dimenticato la possibilità di un tale pericolo. Il terreno sprofondò e noi eravamo trascinati con esso giù per il ripido pendio. Ma con molta presenza di spirito Ney si afferrò a un ramo dell'albero che ci aveva riparati e con l'altra mano mi trattenne e mi strinse violentemente a lui. E fu grazie alla forza prodigiosa di Ney che noi potemmo riprendere coraggio, sottrarci al precipizio e raggiungere i nostri cavalli. Durante il pericolo corso, la mia testa si era ricoperta di foglie che si mischiavano singolarmente agli anelli dei miei capelli. Ney fece del suo meglio per sbarazzare i miei capelli da queste foglie. Era qualcosa di molto dolce questa mano vittoriosa che sfiorava

delicatamente le foglie secche confuse con le mie ciocche fluenti. Camminammo un'ora ancora insieme, dimenticando completamente l'esistenza materiale. Quando fummo a una certa distanza da Bonca, decidemmo di fermarci in una casa amica. A un certo momento Ney mi tese la mano e mi disse con voce commossa: «Il dovere, l'onore, le nostre promesse oggi non mantenute ci impongono di separarci». E io gli risposi: «Questo incontro mi rende le forze per il resto dei miei giorni!». E partimmo subito per direzioni opposte...».

SEGUE: Il conte Coreni

ANNUNCI ECONOMICI

Il prezzo di ogni inserzione dev'essere corrisposto anticipatamente alla Pubblicità Stampa (via Roma 80, Torino) per contanti o vaglia, o mediante versamento sul conto corrente postale numero 2/1886, Torino. Esso risulta dal prodotto del numero delle parole (minimo dieci, addoppiando le cifre/cifre/cifre composte) per la tariffa della Rubrica adatta all'annuncio, con l'aggiunta dello zero, in ragione del 7% globale. Per inserzioni in data fissa, il doppio della tariffa di rubrica.

Tutti gli avvisi vengono pubblicati su «La Stampa» ed su «Stampa Sera». Non sono ammessi annunci che contengano una o più lettere isolate con indispensabili all'intelligibilità, richieste di denaro o francobolli anche solo per la risposta.

Coloro che desiderano rimanere ignoti ai lettori possono utilizzare il nostro servizio cassetta aggiungendo al testo dell'avviso la frase: Scrivere Pubblicità Stampa n. ..... Torino, compilata per cinque parole. In tal caso all'importo dell'intero annuncio, dev'essere aggiunto il solo della cassetta in lire 100 per decade, ed un deposito di lire 300 per il rimborso delle spese di recapito delle corrispondenze a coloro che non possono eseguirne il ritiro presso i nostri uffici.

Le corrispondenze indirizzate ad una cassetta non possono contenere documenti, valori, mezzi di propaganda; debbono essere inoltre per Posta e sono respinte se assicurate o raccomandate. Non si assume, comunque, nessuna responsabilità per quanto eventualmente sia preso alle lettere.

COMMERCIALI
L. 100 per parola

A prezzi irrisibili scrivania ogni misura, libreria, sedia tipo Vienna. Sarchetto, Galleria 8. 32166

ALTERNATORI trasformatori motori diesel, apparecchiature isolatori, contattori. Barocco, corso Vercelli 68. Telefonate 21-838. 331

CATENE estere e nazionali, per auto motoindustrie. Marengo, via Mazzini 23. Telefonare 871-712. 10309

COMPRESSORI aria ogni tipo, misti, escavatori, perforatrici, rotazionali. «Sitter» via Sicca 33, telefono 683-076. 612

IMPRESA affiderebbe forniture serramenti, avvolgibili dando allogio in pagamento. Scrivere a Pubblicità Stampa 1281 Torino n. AS8696

LAMIERE ondulate nere e zincate, tubi a grondaia, lamierini spessori fino a 300 mm. Tagli su misura. Via Parma 1, telefono 263-972. 253

MOTORI trasformatori alternatori diesmo gruppi elettrogeni, Liguria, Unione Elettrica 167. 7668

MOTORISTUTTORI, motori elettrici, autoferrenanti, oscillografici, ventilatori centrifughi, costruzione Stephan Schmid, Gubernati. Telefonare 22-743. 8944

POLITRELLES materiali per costruzioni, reti sinceta, juliti per recinzione. Kerlianto corso Trapani 185. Torino. Telefonare 283-942. 9110

TELESALVAMOTORI avio, edile, Microjet, ferrotelari, relais. L'Apparecchiatura Elettrica, Calenli 32, telef. 599-811. 8366

TRASFORMATORI consegna pronta saldatrici provvidenziale evoluori, alternatori, dinamo Ing. Pantera Aglietta, telefono 482-060 481-012. 271

TUBOMETALLE tubi gliss pluriali e figurati. Cilindri, bocchette, incgmeri. Rubbetta, corso S. Maurizio 26, Torino.

ARREDAMENTO LABORATORIO

MOBILIFICI Principe Amedeo 53 C. Giuseppe Verdi 32 R, prossima consegna commerciale arredano [illegible]. Favorevolissima occasione. Visitateci rispar-mierete. Rimettasi seguito alloggio liberato. 171099

OCCHIALI prodigiosi e favolosi a lenti positivissimi senza visita autorizzato mutuo. S. Massimo 42. 27074

[illegible] completo alloggi, partimentazioni, pavimentazioni, [illegible] idraulici, elettrici, rivestimenti, opere murarie. Telefonare [illegible]

SOC. CAPITALI CESSIONI RILIEVI ALL. L. 100 p. p.

A abbinazione trovo condomini concedo-no crediti immediati rimborsabili 10-15 mesi a lavoratori, impiegati, artigiani, funzionari, professionisti e a possidenti, residenti Piemonte. Concedonsi inoltre sovvenzioni immediate su autovetture (anche ipotecate) alla valutazione). Serietà, cortesia, segretezza. Fin.Co.Tex., piazza Statuto 24 ang. San Donato, tel. 47-346.

BARBERO cedesse drogheria centrale avviata, affarone, dilazioni. Scrivere: Rivoire, Pubblicità 12, Saluzzo. 29418

URGE cedesi tintoria presso conveniente recapito moderno ampio vetro. Telefonare 743-949. AS9461

VARAZZE, cedo moderna latteria, galleria bar, centralissima. Valfino, Borzani, Varazze. 26267

PREGOLLINARE signorile alloggio 5 camere cucina doppi servizi vendesi convenientemente. Relazionesi, motivi. Cons. FIAT, telef. 638-821. 1069

SANREMO vendiamo appartamenti ville due quattro camere, servizi, tutti prezzi. Soc. Sanremo. 21791

STATUTO, Manzoni 2 vendiamo signorili alloggiati pronti condizioni trattabili. Telefono 661-308. 832

TERRENI civili industriali varia superficie vendesi Lucense, Arcivescovado 5.

TERRENO civile industriale mq. 300.000 vendonsi lotti mq. 2000, 4000, 10.000, 20.000, 50.000, servizi pullman, grandi strade, acqua, forza, acqua Ortazzano centro Borgaro-Volano. Telef. 819-472, ore 9-12. 133

VENDONSI alloggiati signori tre camere soleado autorimessa reddito effettivo sole per morte proprietario occasione. FIN-VAL, Monte Pietà 2, telefoni 537-410, 537-411. 736

VENDONSI alloggi moderni 1-2-4 camere, cinetto, cantina, corso Racconigi 106-108. 70

VENDONSI alloggi 1-2-3 camere servizi abitabili ottobre. Pra corso Rosselli 105/11, corso Adriatico 18. 379

VENDONSI signori piccolo quartierino signorile costruzione angiara corsi Tassoni, Regina forte sviluppo commerciale. FIN-VAL, Monte Pietà 2, telef. 537-410, 537-411. 736

VILLA Regina Margherita, 5 camere, salone terreno 9.500.000. Tel. 293-967. ore 9-13. 609

TERRENI Rivoli adatto per villa piccole industrie artigiani. Tel. 587-450.

TERRENI vendonsi, tratto Geometra Donadei, piazza Adriano 12, telef. 705-363, 758-785, 14.000 mq. fronte 340 metri corso Francia richiesta 7000 mq., altro Caselle Torr vicino corso Francia 50.000 mq. richiesta 4000; altro 12.000 mq. Caselle Via adatto industria richiesta 2000; altro 200.000 mq. Borgaro richiesta 1000; altro 23.000 mq. Regina Margherita richiesta 4000; altro zona Grugliasco fronte provinciale tutti vari; altro fronte corso Giulio Cesare 5000 mq. richiesta 15.000. 406

VARAZZE, vendesi complesso mare terreno fabbricabile 18.000 mq. Valfino, Borzani, Varazze. 26267

VILLAGGIO Alberoni prenotasi, vendonsi terreni, alloggi signorilissimi in palazzine graziosissimi 4-8 camere, riscaldamento centrale, strada Alberoni 18.

635.000 per rano più 15 anni circolo mensilità veramente 4300 mensili per vano corso Peschiera signorili alloggi 6 vani. Tel. 375-070. 619

1.000.000 contanti mutuo 700.000 e 15 mensilità 32.000 acquistasi alloggio mobilissimo 3 servizi affittato a 16.800; 1.500.000 contanti mutuo 1.200.000 e 60 mensilità 31.533 alloggio 3 servizi affittato 28.000. Impresa Marcellino. Telefono 582-962. 577

DOMANDE AFFITTO ALL. LOCALI e TERR. L. 100 p.p.

CERCASI alloggio 3-5 camere 1°-2° piano, garage, adiacenze corsi Stati Uniti o G. Marconi, casa nuova o finitura, per marzo 1961. Telefonare 634-686.

AFFITTASI piazza Tri 18 appartamento due camere, cinello, cucinino, negozi uffici, magazzini, laboratori. Telefonare 890-267, 670-543. AS7480

AFFITTASI alloggio 3 camere e cucina, zona S. Paolo. Telefonare 213-570.

AFFITTASI alloggio 4 camere servizi ai corsi centrale. Telefonare 538-584.

AFFITTASI bellissimo negozio ampio, adatto esposizione mq. 60 due grandi vetrine adiacenze magazzino, metri 50. Corso Giulio Cesare vicino Porta Palazzo. Telefonare 260-020. AS8072

AFFITTASI cameretta rialzato, uso deposito, ufficio 4600. Moncalieri 173.

AFFITTASI o vendesi alloggio camera cucina con grande terrazzo, via Beaumont 16. Telefonare 819-194. 609

AFFITTASI 2 camere e cucina, via Cigna 30, 3° piano, luce, acqua, gabinetto interno. Telefonare 20-088.

AFFITTASI alloggio 3 camere servizi, cucina, cinello, cantina, negozi, uffici, magazzini, laboratori. Telefonare 890-267, 670-543. AS7480

AFFITTASI alloggio 3 camere e cucina, zona S. Paolo. Telefonare 213-570.

AFFITTASI alloggio 4 camere servizi ai corsi centrale. Telefonare 538-584.

AFFITTASI bellissimo negozio ampio, adatto esposizione mq. 60 due grandi vetrine adiacenze magazzino, metri 50. Corso Giulio Cesare vicino Porta Palazzo. Telefonare 260-020. AS8072

AFFITTASI cameretta rialzato, uso deposito, ufficio 4600. Moncalieri 173.

AFFITTASI o vendesi alloggio camera cucina con grande terrazzo, via Beaumont 16. Telefonare 819-194. 609

TRASPORTI soleri con autocarrozzini città provincia. Piccole Traslochi 12. Telefonare 46-564. 18342

UFFICI con ampi magazzini, posizione centrale, Tettoia Porta Nuova affittasi. Telefonare ore ufficio 683-302.

LUSO ufficio 3 centralissimo affitto 17.000 Telefonare 687-970, 690-389.

LOCALI PER VILLEGG. L. 100 per parola

MEDITERAN Sejour, Ventimiglia, locale per le vostre vacanze in ogni stagione sulla Riviera dei fiori. 28215

MEDITERAN Sejour, originale formula confortevole per ogni palgarno.

MEDITERAN Sejour, Ventimiglia, località ideale per le vostre vacanze, le comodità di casa vostra. 28215

MEDITERAN Sejour Vi offre ottantaquattro appartamentini minimi modernamente arredati ed attrezzati, da mare, alle vaste, trasformabili, più sulla lunga ed incantevole.

MEDITERAN Sejour, Ventimiglia, direttamente sul lungomare. Spiaggia privata con accesso gratuito. 28215

MEDITERAN Sejour, completamente sottoposto, sulla più suggestiva cornice del Mediterraneo con vista su Montecarlo e Costa Azzurra. 28216

MEDITERAN Sejour, Ventimiglia, passeggiata mare. Prenotazioni speciali per soggiorni minimi di una settimana.

NAPOLI affittasi matrimoniale, cucina, comodità. Scrivere: Tenera [illegible] 1330033, Napoli. AS8573

ALBERGHI E STAZIONI CLIMATICHE L. 100 p. p.

BORDIGHERA, Taverna Verbanese, 1700, riscaldamento, soleggiato ideale, tranquillo, ultimo trattamento. AS7264

MANIBTELLA giardino sul mare. Condizioni speciali per trattamento ottobre. Scrivere, telefonare Nuova Riviera affittasi. Telefonare ore ufficio 683-302.

PIETRALIGURE, Hotel Remigarden, di nuovissima costruzione, riscaldamento centrale, 1500 lletto completo. AS5630

SANREMO villa libera signora a Pensione Georges, Milano 21, 88-194. Prenotarsi!

COLLEGI ISTIT. SCUOLE L. 100 per parola

ACCONCIATORI, parrucchieri diventerete professionisti scuola parrucchieri, garanzia, Maria, via S. Anselmo 15. Telefonare 651-363.

ACCONCIATORI parrucchieri diventerete provetti, l'insegnamento Pierpaolo un nome, garanzia. Interpellateci. Scuola Moderna Acconciature, via Nizza 9, secondo piano.

ACCONCIATORI specializzati diventerete frequentando corsi specializzati nuova in pieghe, permanenti, tintura, ondulazioni aria, manicure. Scuola autorizzata Bassi Maria, via San Pio V, 5. Telefonare 687-006.

ALLA Scuola di Torino e Cuneo, (viale Angeli 28) continuano le iscrizioni per nuovi corsi collettivi ed individuali, diurni e serali, delle principali lingue straniere.

ALLA Mimosa, Accademia internazionale dichesi con una accurata preparazione e un insegnamento esperto, conseguirete il diploma di estetista ensuggiatrice per una professione indipendente e ahamente qualificata. Corsi diurni e serali. Via Lagrange 10, telef. 47-478.

ALL'ISTITUTO Oreglia, Cernaia 42, continuano iscrizioni corsi lingue, contabilità meccanizzata, paghe, stenografia, dattilografia, computometer, ecc.

ALL'ISTITUTO «Cima», 7 novembre inizio corsi diurni, serali stenografia (commerciale, oratoria), dattilografia computometria, lingue, paghe, contabilità, contabilità meccanizzata, contabilità generale e meccanizzata. Via Roma 364. Telefonare 50-324.

CORSI trimestrali specializzazione laboratori Tradolleri, istituto Calvoli, via Maria Vittoria 54. Tel. 872-276.

ELETTRICISTI installatori in B. T., corsi gratuiti autorizzati Ministero Lavoro. Istituto Spagnesi, via Tommaso Grossi 20. Telef. 692-682.

FREQUENTANDO regolari corsi [illegible] nostre scuole possibilità impiego. Programma illustrato gratis. Complementar, via Cavour 1.

MAWA, un nome, una garanzia, Scuola Internazionale accontabilità periodo prova gratuito, impiego assicurato frequentando corsi diurni e serali. Giornali 5. Telefono 534-853.

PER nuova richiesta d'impiego si iniziano corsi corsi di dattilografia, stenografia, calcolo meccanico, Grafia facilitato, lo dalle ore 8,30 alle 12,30 e dalle 15 alle 22. Telefonare. Istituto Giuliani, via Emilia Romana 14, tel. 26-686, Torino.

PERITATRICE diventerete specialista taglio confezionismo arte, (future partecipanti, corsi serotardi). Domando, via Parini 10, Trattenere 40-365. 917

RIETI inizio di tutti i corsi diurni, pomeridiani, serali, sterno, dattilo, computometer, contabilità, paghe, contributi, macchine automatiche, continenti aziendali, lingue. Via Po 2. Tel. 47-278.

LEZ. TRADUZ. PERSP. L. 70 per parola

A abile professionista affidate lucrose amministrazioni, compro vendita stabili, alloggi. Telefonare 89-711. 761

A palliate lingua distinta signora, Corso S. Martino 2. Tel. 512-036. AS6646

CORRISPONDENZA tradizionale: francese, inglese, tedesco; massima scrupolosità, riservatezza, Telefonare 512-057.

DATTILOGRAFA eseguisce lavori immediati compiuta domicilio oppure studio ufficio mezza giornata. Tel. 680-679.

FRANCESE, inglese, insegnò lezioni, conversazioni, traduzioni, Prezzi modici. Telefonare 772-236. AS8009

INSEGNANTE fransese laureata Parigi specialità, [illegible] lezioni conversazioni francese. Prezzi moderati. Scrivere: «Pubblicità Stampa 1289 — Torino». AS7845

PIANO Jazz insegnasi rapidamente qualsiasi età metodo americano. Tel. 65-397.

PROFESSORESSA di francese (madre lingua) impartisce lezioni presso istituti, Collegi, privati. Scrivere: «Pubblicità Stampa 8341 — Torino». AS8896

SIGNORINA sogna domicilio traduzioni inglese francese tedesco. Scrivere: «Pubblicità Stampa 9124 — Torino».

STUDENTESSA impartisce lezioni elementari, medie offresi. Scrivere: «Pubblicità Stampa 8236 — Torino». AS7877

CAMERE MOBIL. PENS. L. 70 per parola

A distinto signore darei mio posto. Matteotti Vinzaglio, telefonare 521-327.

AFFITTASI camera ammobiliata centrale 2 letti acqua indipendente. Tel. 47-468.

AMMOBILIATA con pensione comfortis, parcheggi Bernini. Telefonare 779-337.

CAMERA 2 letti oppure camera uso cucina ammobiliata affittasi zona Saccbi, Maurizio e adiacenze. Telef. 533-332 ore pasti. AS7990

CERCASI camera ammobiliata matrimoniale per giovani sposi, mobi pratese. Scrivere: «Pubblicità Stampa 8238 — Torino». AS7876

SIGNORI piemontesi cercano camera mobiliata con uso cucina, zona S. Rita. Telefonare 780-122. AS7070

GIOVANE impiegato cerca ammobiliata possibilmente pensione unico inquilino, serietà. Via Nizza corso Dante. Scrivere: «Pubblicità Stampa 8252 — Torino».

SIGNORA sola ammobiliata confortevole a distinta professionista p. piazza Rivoli. Telefonare 761-518. AS8879

DOMANDE IMPIEGO L. 50 per parola

CAPO officina lunga pratica personale sviluppi lavorazioni lamiera carpenteria meccanica offresi mensioni responsabilità. Scrivere: «Pubblicità Stampa 8533 — Torino». AS7870

DATTILOGRAFA secondo impiego offresi. Telefonare 382-368. AS8124

DICHIARANO, Ragioniere Avviamento Professionale e dattilografo volenteroso di fare prima impiego. Telef. 287-634

DICHIARANO stenodattilografa occupazioni [illegible] preferisce zona Cina o adiacenze. Telefonare 265-462. AS7361

DICIANNOVENNE intraprendente, diplomata media, volenterosa, cerca impiego opportuno qualsiasi lavoro. Telefonare 41-378.

DICIANNOVENNE intraprendente, diplomata Ragioneria, impiegherebbesi. Telefono. 278-697 ore pasti. AS9407

DIRIGENTORE progettista attrezzatore macchine speciali con mansioni capo reparto, giovane, dinamico, organizzatore, desidereso miglioramento, offresi. Esauriente curriculum vitae proponsi per capo ufficio, in piccola media industria torinese. Scrivere: «Pubblicità Stampa 8122 — Torino». AS8867

ESPERTO assistente alla galleria a rivale, proveniente Africa possa subire esperimenti a richiesta, offresi anche fuori Torino, Scrivere Ricci, corso Regio 36, Torino. AS9200

EX antiaffetista 32enne, patente 2° grado pratico ufficio e magazzino offresi subito. Scrivere: «Pubblicità Stampa 8268 — Torino». AS8958

INGEGNERE lunga esperienza industria metallurgiche meccaniche e carpenteria, cerca adeguata occupazione direttiva. Scrivere: «Pubblicità Stampa 8125 — Torino». AS8947

ISTITUTRICE pratica ora, Dire bene referenze. Telef. pomeriggio 41-819 Bruna

OFFRESI stenodattilografa esperta lingua, pratica ventennale. Scrivere: «Pubblicità Stampa 9049 — Torino».

PENSIONATO capo contabile offresi impianti revisioni tenuta [illegible]. Telefonare 532-573. AS9460

PERITO radiotecnico utilizzando esperienza tecnico-pratica radio tv, libero subito, Scrivere: «Pubblicità Stampa 8122 — Torino». AS8855

RAGIONIERE trentennale pratica amministrativa, paghe contributi, impiegherebbesi ovunque anche come cassiere, primomobilista, consumando. Scrivere: «Pubblicità Stampa 8415 — Torino».

RAGIONIERE 36enne abilità trattative commerciali, auto propria, offresi. Telefonare 755-723. AS9037

SEGRETARIA d'azienda referenziata pratica corrispondenza, contabilità, paghe, contributi, trattazione clientela offresi secondo categoria. Telef. 518-568.

STENODINA lunga pratica dattilografia macchine elettriche. Tel. 552-083.

STENODATTILOGRAFA 20enne volonterosa precisa seriale impiego offresi zona Gerbi. Telefonare 352-017. AS8868

STUDENTE terzo anno Politecnico cerca impiego anche pariziale adeguato una possibilità preferibilmente presso studi privati. Telefonare 670-998 ore pasti.

TRENTANOVENNE buona cultura, auto propria, offresi qualunque impiego fiducia anche solitario. Scrivere: «Pubblicità Stampa 1279 — Torino». AS8560

TRENTENNE presenza offresi commesso cassiere bar ristorante ottima disposta trasferirsi. Telefonare 561-946.

VENTICINQUENNE militarmente compiuta commerciale, specializzato trasporti farmaceutici, auto serrati di linea scopo miglioramento trattenibile zona proporsi. Telefonare 787-223 dalle 8 alle 9 e dalle 12 alle 17. AS8865

VENTIQUATTRENNE dattilografa seconda lingua offresi. Telef. 298-141.

VENTOTTENNE dattilografa perito lavori edili offresi libera subito. Tel. 796-180.

OFFERTE IMPIEGO L. 100 per parola

ADDIANO possibilità impiego per elementi aventi attitudini contatto pubblico. Rivolgersi ufficio piano terra, corso Vittorio 219. 864

AN elementi buona cultura, presenza, maggiornati, possibilmente pratici viaggi privati, anche parzialmente liberi, [illegible] no possibilità guadagno immediato garantito. Presentarsi via Garibaldi 33 primo piano sinistra.

CERCASI da Società [illegible] impiegata per contabilità ed ufficio amministrazione, preferibilmente ragioniere. Libera subito, ed altra stenodattilografa, pratica finanziari ufficio. Tel. 772-693.

CERCASI dichiarante disposta pendolarismo personale. Scrivere: «Pubblicità Stampa 8180 — Torino».

CERCASI direttore agente Torino importante ditta macchine per cafè. Scrivere: «Pubblicità Stampa 1313 — Torino». AS8515

CERCASI segretaria corrispondente perfetta, lingue tedesco, italiano, conoscenza inglese, pratica commerciale, steno-dattilografia, referenze. Scrivere: Casella Postale 300, Teknos, Torino. AS7717

IMPORTANTE stabilimento costruzioni elettromeccaniche Bergamo assumerebbe perito meccanico od equipollente 28-35enne con buona pratica manutenzione macchine varie, attitudine mansioni e disposto viaggi e sistemi, elemento con capacità comando per adeguata guida operai. Dettagliare età, curriculum vitae a preleva al: Publiliman 187, Bergamo.

IMPRESA edile cerca contabile pratica-sima paghe operai. Telefonare pomeriggio 296-382. AS7963

PRATI industriali, giovani militesente, cerca impostarsi aziendale. Manoscritture specificando età, lavori fatti, posti occupati ed referenze. Indirizzare a: «Pubblicità Stampa 2170 — Torino».

PRIMARIA azienda cerca giovani diplomati-computometristi veramente capaci, precisi e vivaci, luogo offrirsi ad non dipendenti regionali richiesti. Indirizzare a: «Pubblicità Stampa 1504 — Torino».

DOMANDE LAVORO L. 40 per parola

ADDETTO presso offresi anche carrellista patente C. Telef. 276-194. AS8851

ALESATORE specializzato offresi causa giornata. Scrivere: «Pubblicità Stampa 9063 — Torino». AS8878

ATTENDENTE operatore corsi radiomedici con lunga esperienza disposto trasferirsi zona Torino [illegible] Pubblimian, Casella 338 A, Vienna.

ATTENDENTE pratico-tranco, assistente elettrica anteguerra, libero disposto trasferirsi offresi. Scrivere: «Pubblimian 2, Casella 400 A, Vienna. 28284

BUONO pasticciere abile pasticcini offresi serio dello scopo miglioramento. Scrivere: «Pubblicità Stampa 8280 — Torino». AS7674

SIGNORA mezza età, offresi accompagnare signora sola o bambini si mara. Telef. 741-215. AS8837

SIGNORA sola media cui permanenza disposta piccoli servizi, cerca signora sola cui allogiare, compagnia. Scrivere: Publiliman, Casella 136 I, Biella. 28290

SIGNORINA bella presenza offresi compagnia. Telefonare 384-818. AS8113

SIGNORINA 20enne giovanile moralità, pratica maglieria, offresi occupazione magazziniera, manuali fabbrica. Scrivere: «Pubblicità Stampa 1281 — Torino».

TRENTENNE auto propria pratica alla viaggi cerca seria occupazione. Telefonare 772-641.

VENTICINQUENNE libero subito occuperebbesi come usciere, magazziniere, fattorino. Telef. 753-833. AS7668

VENTIQUATTRENNE estremamente disposto a corsa qualsiasi lavoro. Scrivere a Tainino, via Indipendenza 80, Pelrino (Torino). 26134

OFFERTE LAVORO L. 100 per parola

ABILE domestica fissa cercasi. Presentarsi Arcola, via Silvio Pellico 29.

ABILE tuttofare fisso e bambinaia, referenziate cercasi. Scrivere: «Pubblicità Stampa 1239 — Torino». AS7818

AGGIUSTATORI gruppi ed apparecchi aggiustatori desiderosi perfezionarsi come stampisti cerca fonderia Regina Margherita per proprio reparto stampi. Scrivere: «Pubblicità Stampa 8408 — Torino». AS8333

APPRENDISTI 14-16enni cerca officina meccanica. Telefonare 21-188. AS8240

ASSUMESI da ditta rappresentanze alimentari 18-25enne aiuto magazzino robusto, volonteroso. Scrivere: «Pubblicità Stampa 23 — Torino». 905

(Continua a pag. 6)

Studiosi di sette nazioni riuniti a Bordighera

Le emozioni a scuola e fuori favoriscono le crisi di asma

La relazione di uno specialista romano afferma che accanto al medico dovrebbe agire lo psicologo. Cresce il numero dei bambini asmatici. I rimedi migliori: i vaccini polivalenti per prevenire ed i prodotti cortisonici per troncare gli accessi

Bordighera, martedì sera.

Un male che affligge numerose persone di ogni età viene discusso da stamane in un convegno scientifico internazionale cui partecipano medici e studiosi di sette nazioni. Si tratta dell'asma, esaminata nelle sue varie manifestazioni e nelle sue diverse origini, ma specialmente dell'asma dovuta all'allergia, frequente soprattutto nei bimbi e nei ragazzi.

I lavori sono stati aperti ieri sera dal prof. Hansen di Lubecca, presenti circa cinquanta delegati. Oggi sono in programma tre importanti relazioni: il prof. Werner di Berlino e il prof. Dubois di Parigi parlano dell'asma bronchiale, dei nuovi metodi terapeutici e dell'enfisema polmonare; il prof. Business di Roma svolgerà il tema dell'«asma sociale» ossia dell'importanza che ha l'ambiente sociale nel determinare la grave forma morbosa.

Tutti sanno come si manifesta l'asma bronchiale: crisi convulse di tosse, respiro difficile, rantolante e affannoso, accelerato ritmo cardiaco: i malati si sentono soffocare. Per la maggior parte delle volte queste crisi hanno origine allergica, cioè sono provocate da sostanze non tollerate dall'organismo: un cibo, una bevanda, un profumo, qualcosa che vibra nell'aria, il freddo, il vento, ecc. Il numero dei bambini colpiti dal male va continuamente crescendo. Si calcola che oggi uno scolaro su dieci soffra di qualche disturbo.

C'è un rimedio sovrano: individuare la causa e quindi vaccinare il malato. Ma la ricerca dell'elemento che provoca l'allergia è stato ripetuto anche stamane: è lunga, difficile e talvolta quasi impossibile. Esistono allora, da due o tre anni vaccini polivalenti, in commercio anche in Italia. Comprendono decine delle più comuni cause di asma e spesso si rivelano efficaci. Consistono in dieci o più fiale che si iniettano a giorni alternati.

Inoltre, per troncare i tremendi accessi d'asma che tormentano e debilitano specialmente i ragazzi minacciando di provocare altri gravi disturbi come enfisemi polmonari, si sono rivelati assai utili i prodotti cortisonici. Oggi questi rimedi non presentano più i pericoli che qualche anno fa inducevano a farne un uso assai parco e prudente: possono venir impiegati in dosi massicce, sempre naturalmente sotto controllo medico.

Ma si può guarire dall'asma, specie da quella cosiddetta allergica? Secondo il prof. Werner e il prof. Dubois, risulta dalle statistiche delle rispettive università dove assai insegnano che la maggior parte dei ragazzi colpiti dall'asma guariscono subito dopo il periodo dell'adolescenza, talvolta anche senza cure particolari. Purtroppo però il male tende a riaffiorare più tardi, nell'età matura. Soltanto il vaccino può con certezza impedire per sempre il risorgere del disturbo.

Il prof. Business ha portato una parola nuova nei fattori che favoriscono, quando addirittura non provocano, gli attacchi d'asma. Ricerche eseguite presso la sede romana dell'Ente nazionale prevenzione infortuni hanno stabilito che un ambiente ricco di emozioni o di preoccupazioni, determinando uno stato d'ansia nel malato, aggrava l'insorgenza dell'asma bronchiale. Quindi il relatore afferma che per una moderna e completa terapia dell'asma bronchiale, oltre i comuni trattamenti medici, si deve provvedere, attraverso l'opera dello psicologo, alla identificazione e alla rimozione dei fattori negativi ambientali.

Purtroppo nella pratica è piuttosto arduo che una famiglia, oltre al medico curante, possa cercare anche l'esperto psicologo o consultare specialisti del genere. I più vanno agli ambulatori della mutua ed è già molto se trovano sollecitamente il medico generico cui i regolamenti permettano di prescrivere le medicine più recenti e valide. Quindi importantissima ed essenziale è la funzione dei genitori e degli insegnanti. Non pochi degli scolari che soffrono d'asma sono impressionabili e ansiosi, specialmente nella sala, fra i compagni. Una scherno, un risolino, una brutta figura il abbatte e li tormenta: in questo momento il loro fisico è pronto per la crisi asmatica. E' necessario trattarli con cura maggiore senza che essi se ne accorgano, altrimenti subentra un altro complesso, quello d'inferiorità, ugualmente nocivo.

Su questo punto si prevedono discussioni di estremo interesse. Anche gli svizzeri infatti hanno compiuto osservazioni sui rapporti fra stato d'animo e asma. Essi sono sostengono che le forti emozioni possono essere cause che provocano l'allergia e perciò l'asma bronchiale.

Il convegno, la cui denominazione ufficiale è «III conferenza internazionale di asmologia», si concluderà venerdì. Dai lavori di oggi e dai prossimi giorni si spera che possa uscire qualche annuncio che dia speranza e fiducia a tanti infelici.

c. s.

Stroncato da un infarto mentre compera il pane

Mondovì, martedì sera.

Un pensionato monregalese è deceduto per infarto cardiaco mentre stava acquistando del pane. Ieri, verso mezzogiorno nella panetteria Donato di via Cottolengo, il settantacinquenne Giuseppe Marabotto, domiciliato in piazza San Pietro, stava depositando i soldi del pane sulla cassa, quando si accasciava al suolo. Lo sventurato cessava di vivere nello spazio di pochi minuti.

Gli attori sposi in viaggio di nozze

Joseph Cotten e Patricia Medina, che si sono uniti in matrimonio a Beverly Hills, in California, sono giunti in aereo a Londra in viaggio di nozze (Tel. e «Stampa Sera»)

Il Piemonte si prepara alle «amministrative»

Quasi certa ad Alba una riconferma della dc

I dirigenti sperano nella maggioranza assoluta - Sei liste in gara, 114 candidati
Comunisti e socialisti come in passato sono uniti sotto un unico contrassegno

Elezioni comunali ad Alba

PARTITI	1946 * voti	1946 * seggi	1951 ** voti	1951 ** seggi	1956 *** voti	1956 *** seggi
D.C.	3.563	24	4.917	20	5.370	15
P.C.I. - P.S.I.	2.084	9	1.175	3	1.450	4
P.S.I.	224	—	1.670	4	1.343	4
«Contadini»	1.338	—	—	—	1.220	3
P.S.D.I.	—	—	1.567	3	1.228	3
Monarchici	—	—	—	—	602	1
Totali	7.144	30	9.335	30	11.340	30

* Elezioni con sistema maggioritario.
** Elezioni con sistema proporzionale e premio di maggioranza.
*** Elezioni con sistema proporzionale puro.

Nostro servizio particolare

Alba, martedì sera.

I centoquattordici candidati ai trenta seggi del Consiglio comunale di Alba non hanno la febbre elettorale. Il clima, altrove assai mosso e frenetico per la competizione, qui è appena vagamente nell'aria. Altra vivacità si respira ad Alba, per adesso, quella festosa e conviviale della stagione del tartufo. Finora nessun comizio ha tentato di penetrare il clima di queste giornate di sagre e di affari. La competizione verrà certamente, ma sarà quieta e senza turbamenti, così come è scontato fin d'ora il risultato del prossimo voto. I sette partiti, che hanno costituito complessivamente sei liste di candidati, sanno fin da ora che il loro ruolo e la loro rappresentanza nel futuro Consiglio comunale non saranno sostanzialmente, e forse neppure formalmente, diversi da quelli che hanno ora.

La provvisoria notte della Democrazia cristiana, che ora con i liberali amministra la città, è certa e indiscussa. I 22.300 cittadini di Alba sanno fin d'ora chi sarà il futuro sindaco, chi saranno i sei assessori: i 14.875 elettori non sono travagliati da problemi di scelta, come non lo furono in passato. Anche la cerchiana delle previsioni toglie alla campagna elettorale l'aspetto di battaglia, ritarda i comizi, che saranno soprattutto una formalità. La sola incognita, semmai, è costituita dai circa tremila nuovi elettori, un quinto di coloro che sono stati chiamati a votare. Ignoti, anche per gli stessi dirigenti democristiani, sono gli orientamenti dei giovani, che costituiscono parte del nuovo corpo elettorale; ma si può ragionevolmente prevedere che le loro preferenze andranno ripartite secondo l'orientamento generale della città. Ignote sono anche le simpatie politiche degli immigrati, che costituiscono una parte notevole della nuova leva. Monarchici, comunisti e democristiani, sperano di spartirsi i loro suffragi.

Le liste, abbiamo detto, sono sei, ma una soltanto elenca trenta nomi, tutte le altre sono a ranghi incompleti. Nell'ordine di presentazione esse sono: la socialcomunista, la socialdemocratica, la monarchica, la democratico cristiana, quella del Partito dei contadini, quella liberale. Dodici candidati ciascuno presentano i pdi e i «contadini», 14 i socialcomunisti, 21 i socialdemocratici, 25 i liberali. Le liste hanno i simboli dei rispettivi partiti, (tranne quella socialcomunista, distinta da una torre con la scritta: «Regione, autonomia comunale».

Di queste liste, con tutta probabilità, soltanto tre otterranno l'attenzione d'un numero abbastanza ragguardevole di elbesi. Quasi irrisoria, ci dicono, è la concorrenza dei monarchici, la cui più ottimistica previsione sarebbe di ottenere di nuovo il seggio che occupa ora l'avv. Pietro Giorgio Coppa, capolista della scheda sparuta di candidati, fra i quali si conta — è curiosità che ci sembra da notare — un paio di ex-marescialli in pensione. Il partito dei contadini (capolista l'attuale consigliere provinciale Costantino Carnicco) fa migliori previsioni: la sua lista elenca nella maggior parte proprietari terrieri, alcuni dei quali godono di una certa notorietà. I motivi, e latore soltanto lo stato d'animo di rario malcontento, su cui fa leva tra gli agricoltori, gli assicurano un seguito limitato ma perseverante. Anche il pdi (capolista Giovanni Bruni) prevede di riacquistare i suoi tre seggi. Nella sua lista vi è un candidato al quale, pur essendo egli stato uno dei maggiori esponenti della socialdemocrazia locale, non andrà un solo voto: l'avv. Ernesto Fratino è decaduto infatti, lunedì scorso, dopo la presentazione della lista, quando non era più possibile cancellarlo o sostituirlo.

Comunisti e socialisti sono, come in passato, uniti in una sola lista capeggiata dall'avv. Paolo Frau, comunista, genovese, che è stato finora il capo d'un'opposizione, a detta degli stessi avversari, moderata, costruttiva e ha dato alla maggioranza una riconosciuta collaborazione. Parrà strano che qui non si sia colta, a differenza che altrove, la collaborazione dei due partiti di sinistra, che il psi non abbia cercato diverse alleanze. L'assenza dei radicali e dei repubblicani, da un lato, l'esiguità delle forze socialiste dall'altro sono la probabile spiegazione delle continuate unità fra socialisti e comunisti.

I liberali (capolista l'avv. Francesco Oddero) si presentano agli elettori con la stessa tranquilla sicurezza dei democristiani. Assai diverse sono le proporzioni quantitative dei due partiti nel Consiglio comunale e nel corpo elettorale, ma il pli, pur avendo soltanto quattro consiglieri, ha condiviso con la dc la responsabilità dell'amministrazione, che a detta di tutti è stata positiva. Esso rappresenta naturalmente, tra i candidati, i suoi tre assessori (Degiacomi, Pasquero e Raimondo) che con i tre assessori democristiani (Bubbio, Calcagno e Montanaro) hanno condiviso il sindaco nel governo della città.

La dc, infine, conta su una affermazione non inferiore a quella della precedente consultazione, con la quale conquistò la metà dei seggi consiliari. Un uguale risultato, il 6 novembre, sarebbe uno strepitoso successo, ma le speranze e le ambizioni degli esponenti del partito vanno oltre. «Speriamo — dice il sindaco on. Osvaldo Cagnasso — di acquistare un nuovo seggio», vale a dire la maggioranza assoluta. Questa speranza è fondata sulla convinzione di avere fatto un buon lavoro, in questi quattro anni di amministrazione. Egli ricorda con franchezza che, per tre anni consecutivi, il bilancio ha ottenuto l'approvazione unanime del Consiglio. La speranza di acquistare un nuovo seggio non è fondata sul sottinteso che il suo partito ambisce governare da solo la città: il sindaco liene a dichiararlo.

La lista da ripresenta, oltre agli assessori, anche i consiglieri del partito uscenti. Ha pochi nomi nuovi, coloro che, dichiarano ancora il sindaco, essa è ancora più che in passato rappresentativa delle varie categorie sociali e delle otto frazioni della città.

c. r.

Nominato il nuovo rettore del santuario di Oropa

Biella, martedì sera.

Il canonico Mario Trompetto, valente studioso ed umanista, è il nuovo rettore del santuario di Oropa. La carica (il cui esercizio si presenta particolarmente gravoso, anche perchè il celebre santuario dopo che da 40 anni era officiato dai padri redentoristi un mese fa è stato nuovamente affidato al clero secolare) gli è stata conferita dal capitolo della Cattedrale di Biella, in surrogazione del canonico Luigi Maffeo, che ha rinunciato, per motivi di salute, allo scadere del triennio di rettorato. Nella stessa riunione il capitolo ha nominato membri dell'amministrazione religiosa di Oropa i canonici Clemente Pizzo, Nelson Sella, Benvenuto Panizza, Pietro Capparo, Igino Prina, e tesoriere il can. Vittorio Forno.

Il pregiudicato milanese ucciso nell'assalto ad un'oreficeria

Il gioielliere astigiano sparò al ladro temendo di essere sopraffatto nel negozio

In libertà provvisoria dopo l'interrogatorio è stato stamane denunciato per omicidio colposo - Aprì il fuoco ritenendosi minacciato quando il malfattore tentò di penetrare in bottega - Aveva mirato basso (è anche semicieco) ma in quel momento lo svaligiatore s'era chinato e il proiettile gli perforò una tempia - Nessuno si è presentato a visitare la salma: forse i parenti non sanno ancora della tragedia

Dal nostro corrispondente

Asti, martedì sera.

Violentissima emozione ha suscitato in città la tragica sparatoria avvenuta nel negozio dell'orefice Silvio Bre in piazza Liberità: Vittorio Bre, di 58 anni, padre del proprietario, ha ucciso due colpi di rivoltella contro un pregiudicato milanese che tentava di svaligiare la vetrina del negozio, colma di preziosi, ed un proiettile ha ucciso il ladro.

La gioielleria era già stata presa di mira l'estate scorsa. I ladri avevano infatti, il 16 luglio, infranto il cristallo della vetrina, asportato preziosi per il valore di cinque milioni. Evidentemente il nuovo colpo era stato ordito da individui che non seguono le cronache dei giornali, altrimenti non avrebbero cercato di attuare il loro criminoso disegno contro un negozio già preso d'assalto pochi mesi e dove era noto che il padre del proprietario rimaneva a vigilare armato nel retrobottega durante la chiusura invernale. In occasione del colpo andato a segno, i giornali riferirono con abbondanza di particolari il fatto avvenuto nella gioielleria Bre, soffermandosi sulla reazione dell'uomo che sorvegliava il negozio, che aveva aperto il fuoco con la pistola contro l'auto dei ladri in fuga, sfracellandone la lurga con una pallottola.

L'ucciso è il cinquantaseienne Ferdinando Riboni, da Milano, ex-viaggiatore di commercio in preziosi, declassatosi poi al più rischioso ed incerto mestiere di assaltatore di negozi. A Milano, con due complici, aveva rubato una «Giulietta», ed a bordo di questa si portava ad Asti in loro compagnia. Probabilmente aveva fatto un giro in città alla ricerca di una vetrina da «ripulire», come si dice in gergo ladresco, ed aveva adocchiato il negozio del Bre. La particolare posizione della gioielleria, la piazza bene in vista agli occhi dei ladri. Ha dinanzi a sè due vaste piazze, una rallegata con fontre; piazza Liberità e piazza Alfieri. In fondo a piazza Liberità, due vialí portano verso le strade per Casale-Milano e per Alessandria-Genova, arterie queste che fra mezzogiorno e le due sono quasi deserte; non vi sono semafori nè vigili urbani, quindi in via della fuga è del tutto libera. Verso le prima di quelle strade si era diretta infatti la vettura che l'estate scorsa si allontanò col bottino di cinque milioni in preziosi rubati al Bre.

Ieri pomeriggio alcuni passanti hanno visto sfrecciare verso Alessandria un'altra auto in fuga: stavolta però il bottino non era a mancava un passeggero, rimasto a terra ogonizzante sotto la saracinesca e la porta a vetri della gioielleria Bre.

Quasi alla stessa ora in cui nel luglio scorso venne compiuto il colpo a danno del Bre e cioè alle 13,15, il Riboni tentava lo scassinamento (gli autori del precedente colpo furono sconosciuti). Egli ed i suoi complici non potevano non aver notato che poco prima di quell'ora Silvio Bre era uscito dalla gioielleria ed aveva abbassato a metà la saracinesca. Ignoravano però che all'interno era rimasto Vittorio Bre che, come tutti i giorni, vi si tratteneva fino al ritorno del figlio dalla colazione. Il Riboni scendeva dall'auto, alzava la serranda e si introduceva nell'angusto vano tra questa e la porta della gioielleria. Con un unico, robustissimo pal-la saracinesca e maglie rimanendovi così tra questa e la porta a vetri. Egli si chinava subito per forzare la serratura della porta ma in quel preciso istante due colpi venivano sparati dall'interno: uno andava a vuoto mentre l'altro lo raggiungeva alla tempia destra.

Era stato Vittorio Bre a sparare: udita allarme e quindi abbassare la saracinesca, del retrobottega era balzato nel negozio e intuito che un ladro stesse per irrompervi aveva fatto fuoco. Se il Riboni non si fosse chinato nello stesso istante in cui i colpi partivano, forse sarebbe stato raggiunto più in basso alle gambe o all'addome; forse non avrebbe riportato una ferita mortale.

Venica chiamata la Grace Verde, la cui sede dista un centinaio di metri appena dalla gioielleria ed il ferito con un'autoambulanza veniva portato all'ospedale. Qui i medici chirurghi Ferraris e Prosoia tentavano di strapparlo alla morte. Le condizioni del Riboni erano però gravissime; il proiettile sparato dal Bre da distanza ravvicinata, era penetrato nella tempia destra; dal foro uscito con abbondante sangue materia cerebrale. Mentre era sottoposto ad intervento operatorio il Riboni decedeva senza aver pronunciato una parola.

I suoi complici, che erano rimasti a bordo della «Giulietta», udite le detonazioni si erano dati alla fuga. L'auto è stata trovata ieri sera a tarda ora abbandonata nei pressi di Tortona all'inizio della strada per Novi Ligure non lontano dal casello dell'autostrada Milano-Genova. Si ritiene che i due complici si siano diretti in Liguria.

Vittorio Bre, che è cieco da un occhio e dall'altro ci vede poco, è rimasto per tutto il pomeriggio di ieri in questura, in stato di fermo. In serata è stato interrogato dal sostituto Procuratore dott. Catrombone e quindi rimandato in libertà provvisoria. Stamane è stato denunciato alla magistratura, per omicidio colposo. Dalle sue dichiarazioni è emerso che sparò in stato di legittima difesa putativa, ritenendosi minacciato.

La gioielleria anche oggi è rimasta chiusa e lo sarà ancora per qualche giorno. Anche Vittorio Bre ed i familiari non si saranno ripresi dal forte choc.

Oggi il corpo del Riboni sarà sottoposto ad autopsia. Nessun congiunto si è presentato finora all'ospedale di Asti per visitare la salma: forse la moglie e i due figli non sanno ancora della tragedia.

Angelo Marchisio

Una folla di astigiani ha sostato a lungo commentando la tragedia dinanzi al negozio dell'orefice (a sinistra, nella foto) le cui saracinesche sono rimaste chiuse (Foto Molaio)

L'orefice cinquantottenne Vittorio Bre che ha sorpreso il ladro nel suo negozio e lo ha ucciso con un colpo di pistola

L'automobilista che circoli nel centro abitato deve o no tenere a bordo il "triangolo rosso,,?

Sull'importante quesito, che continua a sollevare mille polemiche, si pronuncerà domani definitivamente la Corte di Cassazione - A sollevare il caso ha dato un contributo non indifferente una signorina di Cortina d'Ampezzo

Nostro servizio particolare

Roma, martedì sera.

Cosa accade ad un automobilista sorpreso a circolare in città senza avere con sè sulla propria macchina il «triangolo rosso» con il quale, secondo il codice della strada, dovrebbe essere segnalata, fuori dei centri abitati, l'eventuale fermata dell'autoveicolo? E' possibile d'una contravvenzione o, invece, è errata l'interpretazione che alla nuova norma viene data dai vigili urbani e dagli agenti della polizia stradale?

Il problema, che i giudici della Corte Suprema domani prenderanno in esame per la prima volta, è tutt'altro che semplice a risolversi. Il campo della discussione è nettamente diviso in due: da una parte coloro che sono per l'interpretazione più rigorista da dare alla disposizione; dall'altra quelli, invece, che ritengono non essere affatto obbligatorio per l'automobilista circolante in città esser munito del «triangolo rosso». E poichè soltanto dopo l'intervento della Cassazione il principio verrà definitivamente chiarito, è facile intuire per quale motivo l'argomento che domani verrà preso in esame acquisti un'importanza del tutto particolare.

A sollevare il caso ha dato un contributo non indifferente una signorina di Cortina d'Ampezzo, Margherita Zanardi. Costei la mattina del 19 gennaio scorso venne fermata da un vigile al quale ammise candidamente di non portare con sè in macchina il «triangolo rosso» perchè la legge le imponeva tale obbligo soltanto nel caso in cui fosse uscita dal centro abitato.

Il giovane pretore di Cortina, il dottor Alibrandi, le dette ragione: «L'automobilista trovato nelle condizioni in cui era la signorina Margherita Zanardi non commette alcuna infrazione». Ma alle argomentazioni con cui il magistrato spiegò i motivi per i quali a suo avviso l'obbligo del «triangolo rosso» non può essere imposto all'automobilista circolante nei centri abitati, replicò subito il procuratore della repubblica di Belluno, dott. Martino Vernier, e questi ha fatto sì che domani il problema venga affrontato e risolto dalla Corte Suprema.

L'indagine, e quindi la polemica, è tutta sull'interpretazione da dare ad un articolo del Codice della Strada. Infatti, secondo l'art. 137, «fuori dei centri abitati i veicoli, esclusi i motocicli, i ciclomotori ed i velocipedi, che debbono restar fermi sulla carreggiata, debbono essere segnalati, in caso di nebbia o nel caso che il veicolo sia fermo in curva o nel tratto discendente d'un dosso ovvero di notte quando sia difettosa l'efficienza delle luci posteriori di posizione». «La segnalazione — prescrive inoltre l'art. 117 — deve essere effettuata a mezzo di un segnale mobile di pericolo generico di cui i veicoli debbono essere dotati».

Il pretore di Cortina d'Ampezzo non ha avuto davvero dubbi nel dare la sua interpretazione alla norma. Se, infatti — questa in sostanza è stata la sua spiegazione — avesse voluto imporre all'automobilista l'obbligo di portare sempre con sè il «triangolo rosso», lo avrebbe detto nella norma relativa a quello che deve essere l'equipaggiamento dell'autoveicolo. Il legislatore, in sintesi, oltre a ricordare che l'automobilista deve avere i fanali, gli indicatori laterali, la targa di riconoscimento, i freni ecc. avrebbe anche fatto cenno al «triangolo rosso». Se d'altra parte — ha sottolineato il pretore di Cortina — il legislatore ha precisato che l'utilizzazione del triangolo rosso è limitata alle strade fuori dei centri abitati, questo vuol dire che l'obbligo di dotare il veicolo del triangolo esiste esclusivamente per quelle automobili circolanti fuori dei centri abitati».

Il procuratore della Repubblica di Belluno, invece, ha seguito un ragionamento opposto per propendere il caso all'esame della Corte Suprema. L'art. 117 del Codice della Strada — egli ha osservato — impone all'automobilista due obblighi precisi. Il primo è che il veicolo fermo sulla strada sia segnalato in un modo particolare; il secondo è che il «triangolo rosso» con cui questa segnalazione deve essere effettuata, sia in dotazione a tutti i veicoli. Il Codice infatti, secondo il magistrato, non fa distinzione fra veicoli che circolano fuori o dentro i centri abitati.

Quale delle due interpretazioni sia la più aderente allo spirito della legge è difficile a dirsi. Il compito che domani la Cassazione dovrà assolvere non è davvero fra i più semplici.

Guido Guidi

Il tempo oggi in Italia

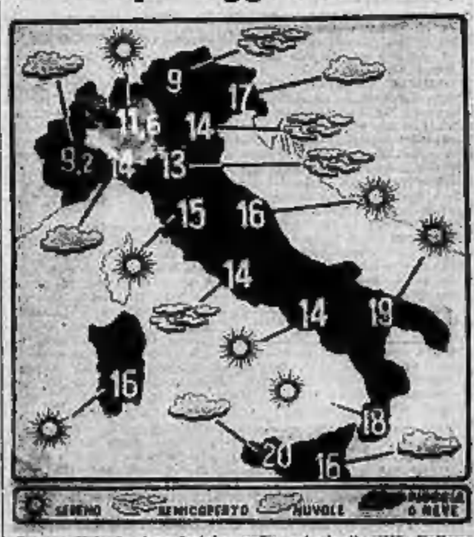

Le condizioni atmosferiche nelle principali città italiane e le temperature minime registrate nelle ultime 24 ore

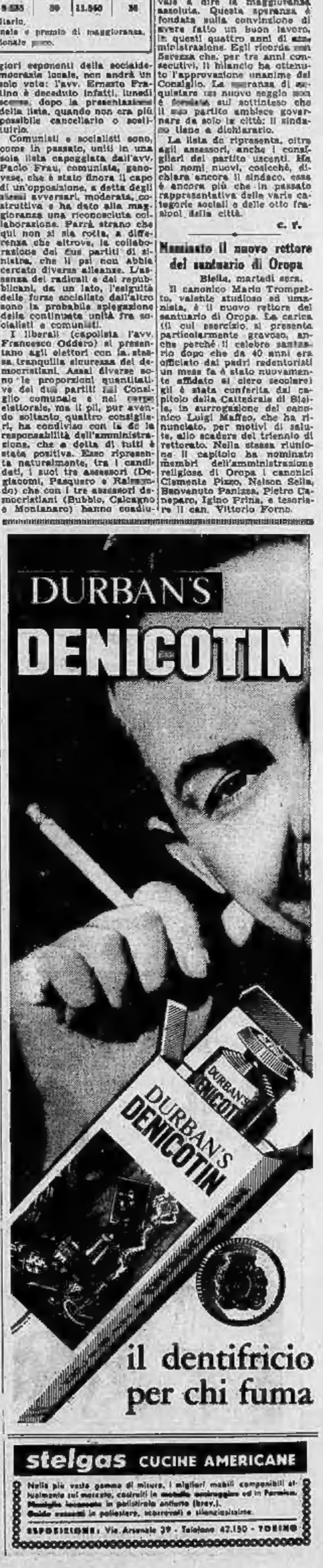

stelgas CUCINE AMERICANE

Nella più vasta gamma di misure, i migliori mobili componibili attualmente sul mercato, costruiti in modello monoreggiano ed in Formica. Montaggio istantaneo in pochissimi minuti (brev.).
Guida minuta in polistirolo, acciaiosmalto e silenziosissime.

ESPOSIZIONE: Via Arsenale 39 - Telefono 42.150 - TORINO

MANDRIN

La sposa del brigadiere

VIII. — *Rimasto orfano di padre a soli 17 anni, Luigi Mandrin si adopera in mille modi per estendere il lavoro del padre che era commerciante e intraprende anche altri lavori. Una forniture di muli andata a male gli fa perdere ogni suo avere. In più due suoi fratelli si associano a dei giovinastri, per imprese criminose, per cui incappano nelle maglie della giustizia. Uno di essi, Pietro, viene processato, condannato a giustiziato sulla pubblica piazza. Anche Luigi Mandrin, che ha aiutato un disertore ed è diventato anch'egli un fuori legge, deve nascondersi. Viene pertanto condannato in contumacia. Un bel giorno egli va ad affiliarsi alla banda di contrabbandieri capeggiata da Jean Bélisard, famoso per i suoi «colpi». Nelle file dei contrabbandieri Mandrin diventa subito popolare. Ha già un discreto numero di seguaci che lo assistono e gli obbediscono e, quando, secondo l'uso, i capi della banda si riuniscono per eleggere colui che sarà il comandante supremo, i maggiori suffragi vanno a Mandrin. Costui, come prima «impresa», organizza una battuta contro i «gabbiani» della fattoria di Courvin che vengono severamente puniti e messi in fuga. E' il 6 gennaio 1754. Dopo di che Mandrin si reca al Grand-Lemps per una spedizione contro il brigadiere Dutriet.*

Mandrin e i suoi uomini arrivano al Grand-Lemps con un magnifico chiaro di luna. Essi si dirigono subito verso la casa del brigadiere Dutriet, forzandone la porta di casa. Il brigadiere e sua moglie sono a letto.

Mandrin e i suoi uomini fi..rano alcune e viva forza e, malgrado la viva protesta dei malcapitati, li trascinano nella strada. Dutriet ha le gambe nude, sua moglie è in camicia. I due tremano, sulla neve, per il freddo e la paura. Al termine fatto dai contrabbandieri,

accorrono gli abitanti del posto, vestiti alla bell'e meglio, recando delle lanterne e assistono ad una scena veramente drammatica. Mandrin, furibondo, vuota ingiurie su ingiurie sul malcapitato Dutriet, al quale minaccia di fracassare la testa con un colpo di pistola. La moglie di Dutriet piange, si torce le braccia per la disperazione. Qualcuno dei presenti vorrebbe prendere le difese dei Dutriet, ma Mandrin li ferma: «Al minimo movimento da parte vostra — egli grida — vi faccio fucilare tutti e dò fuoco al villaggio!» A questa minaccia tutti tacciono, terrorizzati. Soltanto la signora Dutriet continua a piangere e ad implorare, a gemare. Allora Mandrin, che in fondo è un buon diavolaccio, giudicando che la lezione inflitta a Dutriet possa consi-

derarsi soddisfacente, dice alla signora: «E va bene. Faccio grazia a vostro marito. Ritiratela pure a letto, tutti e due!». I Dutriet non se lo fanno dire due volte e spariscono in men che non si dica. Prima di andarsene, Mandrin fa man bassa su tutte le armi e le munizioni che trova stivate nella casa del brigadiere. E

siccome nella scuderia della casa c'è anche, assai spaventato, il cavallo di Dutriet, Mandrin se lo prende e lo porta via, preda di guerra, del resto. Tutto questo successe nella notte dall'8 al 9 gennaio 1754. E poichè il Grand-Lemps non è che a tre leghe da Saint-Etienne-de-Saint-Geoirs, Mandrin decide di fare una capatina anche al borgo natale. «Vi sono anche il — egli dice ai suoi compagni — parecchi conti da regolare».

SEGUE: Lo zio Luigi

ANNUNCI ECONOMICI

OFFERTE LAVORO
L. 100 per parola

(Descrizione da pag. 4)

CERCASI abili macchiniste confezioni alta Berté, via Rosa Govone, 13.

GERRARE guilleri. Telefonare 732-161.

OPERAIO cultore (vetraio) per pulit. Scrivere: «Pubblicità Stampa SOTT — Torino».

CERCASI coppia onesta, cameriere, moglie inizierà, senza figli. Bene referenze. Pallet, via Palestro, 11, Bergamo.

CERCASI operaio o garzone elettricista. Telefonare ore pasti 651-362.

CERCO bambola. Zamboni, via Chieri delle natura 40, telef. 293-486.

DOMESTICA pratica abbigliamento si affitta, conoscenza cucinare. Telefonare ore ufficio, 53-772.

CERCASI aziani cercano 55-60enne persona disposta dormire, lavori (cucina). Bosco, corso Francia 220.

FAMIGLIA americana residente Torino cerca inviagli per servizio e cucina, alto trattamento. Scrivere: «Pubblicità Stampa 23 — Torino».

FAMIGLIA 4 persone adulte residente Sicilia cerca aiuto cuoca, migliori ultime referenze. Scrivere: Casella 33 P. Pubblicitalliana, Biella.

GIOVANE 8-10 domestica assumo. Gilli, via Bonaventura 9, telef. 631-974.

CERCASI compiuto cooperativa cilindria Piemonte cerca commesso con spiccate capacità campo saluni e parrucchieria. Scrivere: «Pubblicità Stampa 60 — Torino».

IMPORTANTE industria propriamente nuova per manodopera non qualificata prende in esame [illegible] capo reparto. I meccanici trattate prima colloquio. Dettagliare posti occupati, referenze previste. Scrivere: «Pubblicità Stampa 496 — Torino».

IMPORTANTE stabilimento Cuneo Vera cerca terministi prima, seconda categoria, aggiustatori, stampisti prima, seconda categoria, saldatori autogeno ed elettrici seconda categoria, lamieristi e battilastra seconda categoria. Scrivere: «Pubblicità Stampa 6297 — Torino».

INGEGNO laureti cerca ragazzo 16-17 anni per commissioni. Presentarsi Alleo, Piazza Solferino 1.

MAGLIAIE periodo per maglieria alla chiusa, lavorazione mano e su macchine rettilinee, disposto trasferirsi, cercansi. Ossi, viale Umberto I 2, Monza.

MAGLIERISTE abilissime su rettilinee assume stabilimento maglificio Kelly. Lagrange 39.

MACELLERIA assume dipendenti, chimici, macchinista [illegible], commissionario, apprendista. Corso Vinzaglio 11.

MANOVALI specializzati, aventi comune qualificazione adatta a lavori pesanti e con residenza a Torino e Piemonte, cercasi da industria. Inoltre presentarsi se non con requisiti richiesti. Presentarsi ITA, strada del Drosso 133, ore 10-11.

OPERATORE meccanico cerca: pratico linea automatici, semiautomatici. Telefonare 080-581.

RENIA azienda cerca stampisti lamiera fresatori 1-3 categoria. Telef. 794-896.

SIGNORINA 25-30enne presenza cercasi per studio dentistico per pulizia e parla. Scrivere: «Pubblicità Stampa 8278 — Torino».

STAMPATORI, stampatrici, rilevatrici, aprendista, colore e bianco nero cercansi da importante laboratorio. Scrivere a «Pubblicità Stampa 9/63 — Torino».

STAMPISTA trancistore (abilitato lavoro veramente capace industria lavorazione carta. Telefonare 243-179.

TAPPEZZIERI cercansi. Telef. 81-817.

TRAFILATORI pratici lavorazione viti nagoonti a freddo cercansi. Scrivere: «Pubblicità Stampa 9061 — Torino».

FIDANZATI, SAPPIA
L. 100 per parola

A elemento capace, spiccate doti venditore, facile parola, famiglia automezzo, preferibilmente già introdotta, grande industria smaltatura prodotti parrucchiere per signore adatta zona libera in Torino, ottime condizioni. Scrivere dettagliando posti occupati a: «Pubblicità Stampa 35 — Torino». 28266

A veramente istruttore istituti, collegi, convitti, offriamo ricchissime campionature alimentari, caffè, dolciumi, pasticcini, cassette natalizie. Stipendio provvigioni. Eccezionali referenze. Scriv.) a Pubblicità Stampa 1330 — Torino».

AG agenti in proprio concediamo esclusiva vendita provinciale stirano per lavare asciugare pavimenti garantito. Annoni, Milano, Novella 50. 28266

APPIGIONI clientela Torino ed abile rendiamo nel ramo alimentari in genere. A trattenuta attivo e ingaggio forti guadagni, condizioni e sopravvenire. Scrivere: «Pubblicità Stampa 34 — Torino». 905

ALTISSIMO stipendio più provvigioni offriamo abile procacciatore in grado assicurare un minimo di vendita macchina di alleto fama mondiale. Referenze, posti occupati, età. Scrivere: «Pubblicità Stampa 1334 — Torino». A87492

CERCASI rappresentanti con auto in fredduli clientela drogheri, alimentari provincia Vercelli, Novara, Asti, Alessandria per articolo largo consumo già conosciuto e reclamizzato. Scrivere dettagliando referenze: «Pubblicità Stampa 8082 — Torino». A88276

CERCO rappresentante visiti drogherie alimentari vecchia clientela articolo richiesto. Telefonare 21-498. Scrivere: «Pubblicità Stampa 8382 — Torino». A87281

DITTA già affermata cerca collaboratore vendita macchine tipo economico. Referenze. Scrivere: «Pubblicità Stampa 6404 — Torino». A88616

MOTRICE milanese ricevuti Commissione partecipazioni nuova nascita certa rappresentante intraindustriale sanitario, litografia Piemonte. Casella 385 A, Ufficio, Milano. 28267

PALMACEUTICI cercansi propagandisti veramente introdotti, capaci, moderna gamma specialità mutualità Torino, Cuneo, Asti, [illegible], Novara, Vercelli, Biella, Lombardia, Emilia-Romagna, Venezia Giulia e Dalmazia. Scrivere: «Pubblicità Stampa 5053 L, Bologna».

PILATURA pellicola Rialto cerca attivi rappresentanti rappresentati, introdotti calzaturi, famiglie Piemonte, Lombardia, Veneto. Scrivere: «Pubblicità Stampa 5053 L, Bologna». 23419

PIZZICAGNOLO grana nota ditta cerca rappresentanti dettaglio ingrosso Piemonte, Liguria. Casella 300 P. [illegible], Milano. 28268

GIOVANE ottima famiglia e presenza, diplomici, cercansi per corso redditizio prodotti. Telefonare ore 1. 8966

TROVATO maggio scorso, portafogli Mondial, nero bianco grande, giovane. Rivolgersi Bianco Oldani, Grassi Mondovì. A87262

INSEGNAMENTI
L. 100 per parola

A.P.I.C., Francesco d'Assisi 1, telefono 631-062, controlla corso orientamento vocazioni figli artigiani possibili grandi successi. 29075

AIRLAND abili dattilografi per assunzione investigatori, accertamenti prematrimoniali, indagini, corrispon. e Buona Italia». Via Guido 20. Telef. 682-110, 652-876.

A.P.I.C., Brai corso d'Asti 1. Telefono 631-062: dattilografi, telefonisti, stenodattilografi, contabilità meccanografica, personale. 29075

AZIENDA tratta direttamente per informazioni private prematrimoniali, accertamenti. Preventivi. Tel. 89-108, Associazione Albertina 1, angolo via Po.

AZIENDA detectives svolgono indagini sorveglianza. Mondial, Carmir 8, telefono 531-121. 282

ACCERTAMENTI imbecilità, sorveglianze, indagini informazioni private. «Agenzia Moderna Cristina 111, telef. 687-576.

OTTAVINI dell'Ordine, dal 1870. Accademia Duria 9, tel. 41-500, 521-849, 534-574: indagini prematrimoniali, private, commerciali, fedeltà, assenze.

ADDIANO organizzazione nazionale informazioni prematrimoniali, private, commerciali. Fransoni, via Colto 2. Telefonare 653-482. 1014

INFORMITALIA, Don Minzoni 24, telefono 521-021. Indagini Accertamenti. Sorveglianza. Rallo assicurata. 10426

IGIENE E TERAPIA
L. 100 per parola

DIPLOMATA infermiera massaggiatrice specializzata estetica fronte, massaggio, pedicure. Telefonare 888-194.

MASSAGGI viso, corpo, abbronzatori. Bagni Sauna, cura moderna dimagrante ginnastica, antiartritica. Tel. 760-728.

TRATTAMENTI estetici curativi viso, corpo, raggi infrarossi, abbronzatori, sauna, doccia filiforme, massima serietà. Telefonare 758-829. A86996

AUTOMOBILI
L. 100 per parola

A Aberth, Alfa, Fiat, Lancia, Om, marche estere, autovetture, autocarri nuovi, usati, proprietari e acquirenti, concessionario rapidi. Rammarcamenti. Comando, corso Re Umberto 5. 173

A rateizzata, buona credibilità compatibile, crediti immediati su autovetture (anche ipotecate) targate Torino e Piemonte rimborsabili fino a 18 mesi. Serietà, segretezza, correttezza. Fin.Co.Tez., piazza Solferino 26 (ang. C. Dematis), t. 47-946.

A concessionari si concede sconto ragguardevole su autovetture. Rateizzazioni per ogni vostra necessità. Fin. via S. Tecla 12, telef. 820 207. 344

A rate Bianchina, 100-'63, 850 [illegible] B.C., giardiniera [illegible]. Tel. 68-07-[illegible].

A rate anche Giulietta, T.I. e normali, spiat, 103 '58, '59, familiare, 600, 600 e belvedere. Corso Giulio Cesare 244.

ABARTH 750, 103 TV, 600 '58, 600, 600 cuore, 1400 '56, 1900 B, Giulietta '58 '57, 1900 Super, Ardea, Aurelia B 20, B 12, Appia, Flaminia, 600 Gran Lusso Viotti, 1300 giardiniera, 1800 coupé, 2100 gran lusso, Mercedes 190 berlina speca, Triumph 2000 Rolla. Occasioni diverse. Terazzo, Pianta 4/D, telef. 48-720.

ABBIANO Appia coupé, Aurelia B 24, B 20, Mercedes 220, Dauphine Simca, Giulietta spider, B V, 2100 Familiare, 1900, 1400 N, 1900, Belvedere, Permute, rateazioni. Autovisione Porta Nuova, Volta 6. Telefono 44-661. 433

ABBIANO Dauphine, Appia, 103, familiare, 600, multipla, nuova 750, 600 giardiniera, furgoni commerciali Carlasco. Cavalieri, Brescia 12. 831

ABBIANO grazie Familiare nuova, 600 multipla, 103 '55, '57, [illegible] nuove, 600, 1400 A, Delta 1400 B, Camioncini, rateazioni, Arden 5 marce, 18 mesi. Autosalone, Pinerolo 8. 948

ABBIANO 600, 600, 103, commerciali 103 T, 600 furgone. Fo 43.

ACCORDIAMO rapidamente anticipi permessi su autovetture, Alba, piazza Redenti 2 6, telef. 521-351. 28586

ACQUISTEREI autovettura od autocarro cambio mobili. Telef. 882-964. 1061

ACQUISTIAMO contanti vetture autocarri, vendiamo facilitando. Tel. 21-532.

ACQUISTIAMO qualunque automobile pagando contanti. S. Anselmo 6. 49

AFFIDATEVI vendita vostro autocarro pagamento contanti, giorno C. Felice 67, Telefono 46-007. 796

ALFA Romeo, Commissionaria corso Principe Oddone 3, Torino, tel. 634-232, vende, permuta, rateizza Giulietta T.I. e speciali, 2000, Dauphine, Autobianchi Bianco, vasto assortimento usato. 865

ALL'AUTOAGENZIA Lagrange 12, cercasi macchine recentissima vendesi Fiat 1500 spider, 2100 seminuovo, Appia 3ª serie recentissima, 1400 A metano, 1500 TV, 103, 600, Belvedere, Telefonare 536-652. 730

ALL'AUTOSALONE Montecuccoli, Principe di, telefono 651-501: 1500 Osca completo, 2,3 l., Giulietta, Giulietta sprint, Giulietta spider, Appia M, 2100 familiari, due 1400 diesel, 103, 600, 600 nuove e funzionari, Simca Elysée. 949

ALL'AUTOSALONE a Trastevere, Roma 227 bis, telef. 43-835, spider: B 24 Giulietta '57, '59, 750 Giulietta, 1200 '58, Berlina: B 20 '63, aer. '59, Giulietta '59, T.I., '59-'60, Sprint 90 HP, 1300 quadrimarcia, Appia prima, seconda, terza, 103 lusso, 103 lusso nero, 103 '59. Cambi, rateazioni. 815

ANOLIA 3 anni, garantita, vendo, cambio, rateizzo. S. Maurizio 18.

ANTICIPI su autocarri in giornata tasso sopportabile, segretezza. Telef. 46-007.

APPIA ii, guida sinistra seminuova vendo, cambio. S. Anselmo 6. 49

AUTO Torino, corso Principe Ruggero 13, vi offre le migliori occasioni di veicoli usati. 30442

AUTOAGENZIA Cigna 2 vende rateizzati: Appia '59, '58, 103 lusso, 103 '58, '56, 103 familiare, 1300, 600. Multipla.

AUTOAGENZIA Condor, Palestro 4 bis, tel. 50-652, vende Dauphine, 2 anni, Familiari '57, Appia I e II serie, 1100, 600, 500 disponibili. Cambi e facilitazioni. 1008

AUTOAGENZIA Piemonte, Nizza 128, tel. 670-003: 103 ogni tipo, 600, Appia 1 sinistra, Giulietta, 1400 A, 1900 G.L., autovetture Lecocino normali, lunghi, facilitazioni, rateazioni. 465

AUTOPARCO in prova nuova Hillman rambler completamente automatico, Hunter team sport fessi a disco, Aero'ymia Alpertina 3, telef. 882-902. 456

AUTOMOBILISTI la Sfai Somigliana acquisto autocarri, corrispondo pagamenti contanti, conto ritiro, larga valutazione, pagamento immediato. Premio anticrollo. Andrea Doria 18. Telef. 521-513.

LANCIA Commissionaria Sarmatese e C., sollecita consegna vetture nuove, Via Arcivescovado 3. Telefono 41-444.

LOMBARDI, Maria Vittoria 45. Alfa, Fiat, Lancia qualsiasi tipo, nuove, usate. Cambi, rateazioni. 1058

METANO Agio economia 65 %, impianti perfetti, bombole con garanzia grossa quantità spese, via Botticelli 71, tel. 280-308

METANO gas liquidi metallazioni, prezzi ribassati, L.A.M.B., Crescentino 26. Telefonare 81.803. 830

OCCASIONISSIME privati vendono fiammante 1957 fino, 1200 1959, 103 1964 perfettissime. Telefonare autorimessa 21-606.

OCCASIONISSIME vasto assortimento tutti tipi 2150, modernissimi 600, familiari, pulmini, nuovo 600, presentazione vetture nuove, garanzia, permute, rateazioni, Vigone 44. 758

PANHARD 1961 migliorata. Consegna sollecita. Concessionaria Citroen, corso Vittorio Emanuele 300, telef. 766-918.

PRIVATO urge vendere 500 C giardiniera garanzia, via Torricelli 4. 669

PRIVATO vende a privato Fiat 1200 ultimo modello, Telefonare 766-718.

PRIVATO vende Appia II serie bellissima. Via Torricelli 4. 865

PRIVATO vende causa 1100 [illegible] anno. Telefonare ore pasti 772-063.

PRIVATO vende Fiat 2100 sono nuova, 2000 km., verde chiaro gomme bianche. Telefonare 537-651. 227

PRIVATO vende Giulietta spider pochi mesi, pochissimi km. Torricelli 4.

PRIVATO vende 1200 ultimo modello [illegible]. Via Filomeno Mosti 76. 1658

RINCHINI tutti tipi nuovi, usati, rateizzabili vera occasione, rateizzazioni. Oper [illegible], Novara 6, Torino, telefono 776-281. 863

SCONTO rottamazione, Agenzia, vendita serie, gran garanzia, vendo, permuta, rateizza [illegible] Dario Vico, Filadelfia 51, Torino, telef. 266-814.

TAGLIERO Diploma Scuderia 91, disegno gratis assortimento di occasioni su Fiat 500, 600, 1100, 1400, lunghe rateazioni.

TRABALDO, Senaco 4, barriera Milano, rilasciamo occasioni autovetture nostra garanzia italiani saldo rateizzo ogni misura.

TRABALDO Susa 4 cercasi differenziali cambi ridotti coppie coniche ingranaggi cercasi per modifiche. A87554

VENDESI vettura 1100, 600 G, Belvedere, 500 C belvedere, rottamate. Tel. 21-031.

VENDESI o cambiasi camioncino 1100 con altro basso e quasi nuovo. Via Cesare Balbo 35. 1002

VENDO contanti 1800 real.ta km. 1600 impianto gas. Telefonare 183-963.

camomilla ?

al bar, in casa, non accontentatevi di una semplice camomilla:

bevete

Espresso BONOMELLI

nervi calmi - sonni belli

VENDO 600 ultimo stato anno 1958. Telefonare 781-131. A87544

VOLTURE 600, settantacinquemila, 600 discotecnia, 1100, Appia, deficimillecinquecento, Borio, C. Alberto 42. Telefonare 527-976. 1067

VOLTURE 500, ino settemilacinquecento; 600, diecimilas 1100, deficimillecinquecento. «Gilio», via Bandierace 9. Telefono 631-074. 899

600 D nuova, elaborata Moretti, vendo assolo 80.000. Telef. 638-286, 782-004.

600 perfetta mai sei grigia vendo. Telefonare ore pasti 687-811. A86237

615 jacht, autocarri e furgoni, rateizzati, vendiamo garantiamo, rateizziamo. Molino. Telef. 80-808. 772

GS X 3 ribaltabile perfetto ordine privato vendo. Telefonare 890-825.

1100-103 sei anni blu scuro sono motivi Telef. 763-541. A87561

CICLI MOTO SPORT
L. 100 per parola

ADRIANO occasioni Motom, Bianchi, Guzzi, Ducati 200, Vespa, Lambretta furgone, vendesi Bimbo, eccezionale da 17.00, Gilco, Antonio Cecchi 57. Telefono 278-051. 695

APE nuovo modello 4 qli. Prenotazioni, cambi RIAT, Agenzia Piaggio, via Fabro, telef. 80-588. 441

CONTANTI compro Ape Vespa Lambretta cambio auto. Telef. 821-448. 1061

MOTOM nuovi tipi 48 cc modello C e 51 cc modello 60/S. Esposizione e vendita Filiale di Torino, piazza Vittorio Veneto, 16. Telef. 81-355. 82

MOTRA tarda, senza patente, ciclomotori, motocarri linea portata kg. 350. Cambi rateazioni. Palmeri, Principe Amedeo 11. 1061

VALUTIAMO L. 25.000 vostro motociclo anche da demolire acquistando ecco diecimilre moto M. V. Cavalieri, via Nizza 35. 831

VOLETE comprare, cambiare, vendere Vespa, Ape? Mercati, C. Sovialtea 169. Telef. 323-532. 369

ANNUNCI VARI
L. 100 per parola

A prezzi eccezionali liquidiamo frigoriferi, televisori, televisori, radio, cucine e fornelli elettrici ed a gas, produzione 1958-59. V.Bertrone, via G. Alberto 26.

A prezzi ingredibili mobili ogni tipo. Vasto assortimento, rateazioni. Mobilificio San Paolo, Mongioverso 1. 838

ACCESSORI, scaldabagni, bagni, accessori, riparazioni via Silvio Pellico 8. Telefonare 852-686. 482

ACQUISTASCO pellicce visoni salotti rizzate grande occasione: Galdano, corso Vittorio 33. 815

ACQUISTIAMO pelami ferro vetro libri oggetti vari. Telef. 758-440; 783-137.

ADQUISTO pezzo massimo, rumeni arte storia, politica, gialli. Telefon. 534-879.

ADOTTATE stellaltare; metallica officina negozi uffici stagionali. Montani, via Campana 16 c. A86344

AFFARONE bellissimo salotto velluto lana completo 118.000. Tel. 882-206.

AL Centro Radio, 8. Secondo 48, impianti vecchi apparecchi (valutandoli da 10.000 a 15.000 lire) con nuova radio modificata di tensione, per nostre programmi telefonici, frigoriferi, televisori, elettrodomestici, cucine elettrodomestici. Acconti speciali, rateazioni. 8814

AL Centro Radio televisori e cucine, novità assolute. Telefonare 688-353. 6129

AL Centro Radio, 6. Secondo 48, frigoriferi a prezzissimi, novità assolute. Telefonare 688-258. 21536

ALL'ENTE Asta Liquidazioni, Cigna 17, occasioni formidabili, acquisto, vendita mobili [illegible], usati ogni stile, articoli vari arredamento. 21402

ALLOCCO Mobili, corso Galileo Ferraris 26 (momentaneo), specialità cucina legno Formica tipo americano e armadi guardaroba. Assortimento mobili in genere. 233

APPLICHIAMO mobiletti macchina cucire. Riparazioni. Canavesio, Re Umberto 11, telef. 819-977. 27089

ARMADI guardaroba, cassoni, sale, soggiorni, camerette regalo, arredamenti per cinematine. Pagella, Nizzardi 94. 2068

ARREDATEVI Casa del Mobile, Regina angolo Rattazzi, camere massime 75.000, tinelli 21.000, grandi armadi 28.000. Facilitazioni. 2774

ARTIGIANO vende poltrone letto 19.000, divani letto, salotti, Accademia Albertina 33, cortile. 984

ATTENZIONE! Matrimoniali 60.000, cuccette 30.000, Lagrange 30 (cortile). Principe Amedeo 11 U. 8819

CASSE varie qualsiasi formato compro. Corso Moncalieri 268. Telefono 688-305.

CAUSA ripartire vendo meccanica tipolitografica completa, stabile, tramviaria. Telefonare 81-730.

DECORAZIONI economiche, eleganti. Quasi la stufa a gas liquido, servizio gratuito a domicilio. Tramer, piazza Statuto 17. Tel. 510-606, Torino.

ELETTROGRAMMOFONI, televisione, radio, macchine cucire. Vasto assortimento, prezzi migliori. Facilitazioni pagamento. Locti, via Massini 41. 8019

FIDANZATI Visitate Mobilificio S. Gaetano, corso Regio Parco 181, 8. Agostino 8. Armadiani 5 porte senza superiore 45.000, 4 47.000, 3 36.000, 2 25.000; 5 porte con soprale 105.000, 4 72.000, 3 50.000, 2 35.000, salotti 60.000, cristalline 30.000, assortimento cassone, sedie, cucine, libreria credenza, armadiani in linoleum per qualsiasi ambiente, ottimi mobili usati. 123

GIAPPIO fa 18 grande assortimento mobili, ogni stile, specialità Maggiolino. **LA** ditta Dalmazzetti, via Cernaia 38, inizio il 24 ottobre la vendita straordinaria di tutti i tessuti e confezioni per rinnovo locali. A88608

LAMPADARI moderni, articoli elettrici, assortimento, qualità, prezzi. Berbia 51, rimpetto Elettricità Municipale. 3098

L'OROLOGIO non funziona? Da Cortaldo orefeceria, argenteria, avrete una riparazione sicurezza ed in poco tempo un nuovo bracciale. Via Borgaro 72, telefono 292-406. 315

MACCHINE cucire normali zig-zag automatiche vendiamo ritirando vecchiesi assicurata riparazioni. Grimaldo, San Francesco Paola 4. 1060

MACCHINE maglieria ultimi modelli vendiamo ritirando, rimaglificatrici riparazioni, officina riparazioni. Grimaldo, San Francesco Paola 4. 1060

MACCHINE scrivere e calcolatrici nuove e d'occasione. Tutti i tipi, tutti i prezzi, rateazioni. Magni, via Roberto 4, tel. 518-645. Via S. Francesco d'Assisi 2. 1124

MACCHINE scrivere, calcolatrici, ogni marca, vendonsi 10-15.000. Noleggi, riparazioni. Augusta, Carour 8. 791

MADLIANE, eliminate rumore, tarlo, aumentate rubrica, acquistando quale macchina nuovissima creazione. [illegible]ro, Monte Piatà 16. 311

MAGLIERISTE, migliori macchine, minor prezzo, Rateazioni. Impegnamento Super Capital, Consolata 3. Robinsoni, accessori. 318

MOBILI a Cassabella a rate agevolissime garanzia, lunghe rateazioni, ritiro mobili usati. Via Garibaldi 4, tel. 521-307.

MOBILI fabbricazione propria rivendiamo sottocosto fino esaurimento merce, ordinate oggi. Piazza Vittorio 3. 1061

MOBILI, lavorazione di Castil, lusso e comuni. Prezzi di fabbrica, lunghe rateazioni. Visitate la nuova esposizione, via S. Anselmo 1. 6005

MOBILI vera liquidazione soggiorni, stagionali, causa demolizione stabile, lunghe rateazioni, corso Francia 196.

MOBILIFICIO Bianco, piazza Statuto 2 angolo corso Vercelli, assortimento mobili lusso chippendal, impero, camere comuni, 37.000, salotti 18.000, specialità cucina pianificata e lavoro. Facilitazioni. 24794

MOBILIFICIO Diplomato. Consegna pronta immediata. Vastissimo assortimento salotti, tinelli, cucine, camere, sale. Facilitazioni. Ritiro mobili usati valutandoli massimo. Cappellina 8, tel. 766-883.

MOBILIFICIO Crap 30 rate, vendita propaganda, camere da 89.000; tinelli da 29.000. Vasto assortimento. Ritiro mobili usati. Approfittate. Garibaldi 9, centro.

MOBILIFICIO Fosco, vasto assortimento mobili comuni e di lusso, facilitazioni pagamento. Via Armando Diaz 3 (fuori Po). 13483

OCCASIONE privato vende bellissima sala presso per Chippendal. Telef. 894-454.

OCCASIONE privato vende pellicce persiano nero, alsaga e pelliccia persiano grigio a colli vari. Tel. 890-141.

OCCASIONISSIMA artigiano vende bellissima camera letto 170.000, sala pranzo 145.000. Telefonare 883-899. 406

PALTOTTI impianti vendesi signora occasionali. Jacopi Morello, via Consolata 18.

PELLICCE, modelli, ultimo grandissimi, assortimento, confezione, facilitazioni, accurata trasformazioni. Costa, Sacrati 26. Telef. 83-683. 945

PELLICCIA e cappotto montone vendo. Tel. 774-325. A87986

PER sandano vendo pelliccia collo rat. smagnole, interno chinchilla. Telefonare 534-514. A87888

PIANOFORTI, affitti, riparazioni, accordature. Chiappo, piazza Vittorio Veneto 16, telef. 81-542. Rappresentante esclusivo Steinway, Bechstein. 869

PIANOFORTI «Diecimila», via Lagrange 2, telef. 556-211. Arditi assortimento modelli, interne, garanzia, facilitazioni, studio 40.000. 619

PIATINO Pianoforti, via Po 6, vasto assortimento ogni genere, nuovi e d'occasione. Sconti massimi, comodo rateazioni anche senza anticipo. Noleggi, cambi, riparazioni. 975

PRIVATO vende pellicce rat.mosque, marmotta, stola volpi, eleglio abiti. Telefonare 760-162. A88841

PRIVATO vende coperta due piazze piumino d'oca prima qualità ricoperta seta pura colore rosa antico disegno rosaghe. Telefonare 765-596. A87112

RIGOLIANO qualsiasi apparecchio, stufa a petrolio, Kerosene termoventilatori, Federal Hasachin tedesche, Valor inglesi, non fumano, non sporcano, non perfezionano, inodore, prodotto riparato Brioso, corso Vittorio 86. 20813

STUFA fuoco continuo Warm Morning, occasione vendesi. Tel. 876-880.

SVENDITA straordinaria di tutte le lanerie, draperie estere, colonnerie, confezioni a prezzi di liquidazione per rinnovo locali. Debenedetti, via Cernaia 38.

SVENDO bicicletta uomo semicorsa, più uomo, donna, bambino. Tel. 682-903.

VENDO gentilizia perpetua cede locali 9, 12. Telefonare pomeriggio 623-398.

TOMBA famiglia campo primitivo cercasi. Scrivere: «Pubblicità Stampa 1201 — Torino». A86914

VENDESI macchina maglieria 10/80 semiusura. Telef. 301-546. A86514

VENDESI pellicia marmotta, condizione quinto 48. Telefonare 772-004 mattino.

VENDO Civey modello 295 roma nuova. Boratia, via Ormea 13. A87096

VENDO stufa gas 7 elementi e radiatore elettrico. Telefonare 276-108.

VISITATE Mostra permanente «Fabbrica Poltrone Reginas, cavalcavia corso Francia, frazione Regina Margherita (TO), telef. 794-975. 1020

INDIRIZZI

CASA DELLA PENNA
Piazza Carlo Felice 69 Porta Nuova
Stilografiche - Riparazioni
PARKER - AURORA

Mobili CASABELLA
Via Garibaldi 4 - Tel. 521-107
Vasta esposizione - Garanzia scritta - Lunghe rateazioni
Cambio mobili usati

TAPPEZZERIE IN CARTA
VENDITA DIRETTA anche a piccole partite dalla FABBRICA
Via Madama Cristina, 125
angolo corso Dante

ARTICOLI ELETTRICI
LAMPADARI
VIA BERTOLA, 31
Davanti l'Elettricità Municipale

RASOI ELETTRICI
POSATERIE
Prezzi di assoluta concorrenza
Riparazioni accurate di rasoi elettrici
MONTEU
Corso Vittorio Emanuele, 87
TORINO

S. CAPELLO
TAPPEZZIERE
POLTRONE - SALOTTI
Via Cibrario 14 - Tel. 46-883

CASA PULITA
applicando ai termosifoni la mensola aspiratrice
Candor
Via Madama Cristina, 126
Telefono 651-989

TELEGRAM
Tutti gli articoli di Lino
da QUATTROCOLO
CASA DI FIDUCIA
VIA MERCANTI 18 - TORINO

PRESSO DUBA
Il più completo assortimento di confezioni per UOMO - DONNA e RAGAZZI
ESCLUSIVISTA CONFEZIONI
Marzotto
Confezioni Sole d'oro
Abito Semper L. 27.000
Giacca L. 17.500
Paletot L. 26.000
Paletot L. 32.000
Confezioni pullman
Abito L. 18.900
Giacca L. 10.900
Paletot L. 19.900

DUBA
VIA VIOTTI 1
PIAZZA CASTELLO

E' iniziata la:
CAMPAGNA VENDITA CUCINE
PROGAS
PIAZZA SABOTINO 1

COMPASSI
PER TUTTE LE SCUOLE
ai minimi prezzi, da
ARTERO
Il negozio specializzato
Via S. Francesco d'Assisi 11

ZURLETTI
riparazioni di orologeria per la Clientela esigente

Dott. F. ADLER - Specialista Malattie della pelle e veneree
Via Cesare Battisti 2 angolo via Roma (ore 9-12, 15-19); Sab. 15-19; tel. 46-966

GRANDIOSA ESPOSIZIONE MOBILI LA MOBILIARE VIA BELLEZIA 19 MUNICIPIO

FIGURE E VICENDE DELLO SPORT

CALCIO: la parola agli allenatori, dopo una domenica di risultati a sensazione

Di turno Casarini e Santos

Qui, Torino

Dice il trainer juventino: "Abbiamo perso una partita, non lo scudetto„ - Dice il trainer granata: "Sono soddisfatto di Traspedini„

(g. a.) «Una sconfitta dura, che ci servirà». Questo il commento di Cesarini alla 6 a 3 di Firenze. Con il tecnico bianconero è assolutamente inutile entrare nei particolari che hanno determinato la brutta prova fiorentina: è chiaro comunque che anche i giocatori hanno sentito «la frustata» del risultato, ed è facile prevedere che la reazione sarà immediata.

Per intanto nessun permesso speciale nonostante il campionato sia domenica sospeso. «Anzi — ha proseguito Cesarini — lavoreremo di più. Ed il molto importante precharge che ha ripreso anche Vavassori, che sarà in campo certamente contro il Milan. Borelli è a letto con l'angina, ma guarirà presto. Tutti gli altri sono a posto».

Come si vede già si pensa al domani, anche perchè «a Firenze la Juventus ha perso una partita, importante fin che si vuole, ma non ha ancora perso lo scudetto». E bene hanno fatto i dirigenti a non voler esagerare nè in commenti nè tanto meno in provvedimenti. Il campionato è lungo, dura mesi e mesi, ed è possibile che una squadra cada in una giornata negativa. E' importante però riprendersi subito, avere una immediata reazione. Il resto verrà di conseguenza, con il paziente e quotidiano lavoro, con il ritorno ai ritmi di prima. Sarebbe troppo semplice addossare a questo od a quel giocatore non qualsiasi responsabilità, semplice ed anche ingiusto. Ed è anche per questo che alla Juventus si tende a ridurre la sconfitta di Firenze nelle giuste proporzioni: un episodio da dimenticare presto...

La vittoria sul Bari ha riportato fiducia negli ambienti granata. Una vittoria meritata anche se molto contrastata. I giocatori (così pure Santos) sono attualmente a riposo. Riprenderanno presto per andare forse in montagna a ritemprare le forze in vista della Lucchese che verrà. Il successo sul Bari è soltanto una tappa di un lungo cammino, che farà sosto alla ripresa del torneo nientemeno che a Padova...

La situazione sanitaria al momento è buona: nessun infortunio, ed è pertanto prevedibile che anche nella città rossa Santos intenda confermare lo stesso Traspedini, che ha superato brillantemente la prova d'esordio: «E' un giovane che ha buone possibilità — ha detto l'allenatore granata — e sul quale possiamo fare d'ora innanzi affidamento».

Gianfilio Lusinghiero, specialmente se si tiene presente il fatto che Traspedini viene dalla serie C, e che il salto è stato per lui piuttosto difficile. Il Torino non ha grandi aspirazioni di classifica; gli basta un posto in zona tranquilla... I giovani lanciati quest'anno in formazione potranno così maturare, ed essere pronti negli anni che seguiranno per traguardi più ambiziosi.

Renato Cesarini fotografato insieme con Sivori

LA "VENDETTA„ DI CZEIZLER

Firenze sogna

Zio Lajos, una volta tanto, si sfoga a polemizzare - Il 28 ottobre arriva Hidegkuti

Firenze, martedì sera.

I benefici viola della vittoria conseguita sulla Juventus sono assai più di quelli rivelati dalla classifica col ritorno della Fiorentina in bassica tra le grandi. Uno dei beneficiati maggiori è, forse, Lajos Czeizler. Il direttore tecnico della Fiorentina, intendiamoci, è circondato a Firenze da molta simpatia, ma quando lo cose andavano male si discuteva anche Czeizler o almeno la sua particolare situazione e c'era il rischio che prima o poi la discussione degenerasse in grossa polemica.

In realtà esistevano circostanze obiettive per indurre i sostenitori della Fiorentina a qualche perplessità: Czeizler è quell'esperto tecnico che tutti sappiamo, ma la sua non più giovanissima età, se gli consente di essere un buon direttore tecnico, non gli può permettere di essere anche allenatore o meglio preparatore sul campo. Questo compito — in attesa dell'arrivo di Hidegkuti, ingaggiato con lungine e non sempre facili trattative proprio a questo scopo — è stato affidato «ad interim» a Oberdan Ussello, dopo che Luigi Ferraro era passato alla Spal.

Ma Ussello non può dimenticare che l'incarico è temporaneo e che ufficialmente egli continua ad essere l'allenatore della squadra giovanili (la qual cosa gli piace moltissimo), sicchè, non potendosi assumere piena responsabilità deve limitarsi più che a prendere iniziative dirette, a interpretare le iniziative e le idee di Czeizler.

Una situazione delicata e complicata insieme e non a torto qualcuno, a proposito di ciò, ha detto che la Fiorentina ha un direttore tecnico e mezzo allenatore. Che, poi, è soprattutto una specie di megafono che s'incarica di ripetere ai giocatori ciò che dalla panchina va dicendo a mezza voce Czeizler. I fatti, inoltre, parevano dare anche troppa ragione a chi, dicendo queste cose, non nascondeva il suo pessimismo: i giocatori avevano quasi tutti qualche chilo o almeno qualche etto più dello stretto necessario per un atleta e nelle loro esibizioni dimostravano soprattutto di mancare di ritmo, che è sempre una conseguenza della condizione fisica.

Se la Juventus fosse riuscita a battere la Fiorentina o anche soltanto a pareggiare in un incontro in cui i viola avessero dimostrato la consueta lentezza e la consueta frattura fra reparto e reparto, non c'è dubbio che qualcuno degli spietati «crucifige» diretti alla direzione viola sarebbero piovuti addosso a Lajos Czeizler. Lui lo sapeva bene e, forse, sotto la sua ormai tradizionale calma olimpica, dietro i suoi sorrisi pacioni e ironici, si dà di delle sue sibilline risposte quando gli si chiedeva la sua opinione sul probabile esito della partita con la Juventus, c'era il timore comune di un insuccesso che avrebbe fatto precipitare la situazione.

Non sappiamo se ci fosse anche il pessimismo che dilagava tra gli sportivi, ma certo che domenica sera subito dopo l'incontro, Czeizler si lasciò andare assai più di quanto non sia sua abitudine ed ebbe una frase rivelatrice:

«E' accaduto per la Fiorentina — disse — quel che accadde un giorno a George Bernard Shaw: ha letto l'annuncio della sua morte sui giornali. Invece, come vedete, siamo ben vivi e in condizioni di dire ancora la nostra parola».

Un discorso così aspretto e così polemico Czeizler non l'aveva mai fatto neppure quando la Fiorentina gli detta un improvviso han servito perchè la squadra aveva perduto un incontro.

Oggi Czeizler è di nuovo sugli scudi. Di polemiche non dovrà più temerne per molto tempo ancora e a sua garanzia sta per arrivare Hidegkuti (giungerà il giorno 28 ottobre ed entrerà subito in servizio). La Fiorentina, così, mentre Ussello si ritemprerà i nervi per una settimana sulla sua Torino e poi riprenderà contentissimo il suo posto alla direzione tecnica dei giovani, avrà un allenatore tutto intero. Se dovesse esserci qualche altra tempesta, Czeizler ha pronto il suo buon parafulmine.

MARIO GANDOLFO

Amadei da Lauro: si fissa il premio per il successo sulla Roma

Canta Napoli...

L'ex fornaretto continua ad avere ammirazione per la Juventus e per l'Inter - Quando lo si interroga sulla sua squadra, risponde: "Non esageriamo con gli entusiasmi; non ricordate che lo scorso anno siamo stati in lotta per sfuggire alla retrocessione?„

Dal nostro corrispondente

Napoli, martedì sera.

Il Napoli ha smentito; non è vero che sia stato stabilito un premio di 500.000 lire per la vittoria sulla Roma. Solo oggi, Lauro ed Amadei si consulteranno in merito.

Questa la versione ufficiale. Una versione che non fa una grinza perchè, in effetti, dal colloquio odierno verrà fuori la cifra... definitiva; ma coloro che affermano ag-

Amadei

girarsi il premio sui tre «cantoni» sono persone che, per essere stati a stretto contatto con i giocatori, ne conoscono i desideri e sanno in partenza quali sono le proposte che l'allenatore sottoporrà oggi al presidente onorario della squadra.

In merito, Amadei, mantiene il più stretto riserbo per ovvi motivi. Non è escluso che l'importo del premio rimarrà segreto, come non è escluso che nella giornata di domani (abitualmente il premio viene pagato il mercoledì) molti giocatori saranno si recheranno in banca per un versamento cospicuo, specie se il versamento riguarderà sia il premio di Bologna che quello di domenica scorsa.

Alla nostra domanda di rito sulle impressioni immediate e sulle speranze per il futuro, Amadei ha così risposto:

«Non posso non essere soddisfatto per la vittoria della squadra e per la sua posizione in classifica e ritengo che il Napoli possa migliorare ulteriormente il suo rendimento quando le condizioni di forma di alcuni elementi raggiungeranno il «standard» normale».

Sui problemi tecnici che attualmente hanno bisogno di una certa soluzione immediata, in particolare per quanto riguarda il rendimento della difesa, l'allenatore azzurro si è così espresso:

«Nel corso della partita della Roma la difesa ha destato qualche preoccupazione; ma il rendimento degli uomini è sensibilmente salito nella ripresa, il che significa che si tratta di elementi che nel futuro potranno rendere molto di più. Voi la pensa di ricordare che sulle spalle della difesa è caduta una enorme mole di lavoro, prima per l'infortunio di Gratton e poi per l'espulsione di Del Vecchio. Praticamente, il Napoli è rimasto senza la mezza ala e questo grave handicap non può ritenersi compensato dalla espulsione di Giuliano. Ciononostante, la squadra ha retto alla veemente controffensiva dei giallorossi».

«Questo non considerarlo — a fondo ottimistico — abbiamo incalzato — nascondono forse la speranza di realizzazione di sogni ambiziosi?»

Amadei ha subito precisato: «Non ritengo che il Napoli possa inserirsi nella lotta per lo scudetto, pur avendo tranquilli sul futuro della squadra, siamo passati dalla paura di retrocedere in serie B, che ci assillò lo scorso anno per l'intero Campionato, ad un grado di euforia forse esagerato al quale, in alcuni momenti, ci sembra di non credere. Mi accontenterò, in ogni caso, se a fine stagione, avremo un buon piazzamento».

Che cosa pensa della partita di Firenze?»

«L'ho vista per televisione. Penso che la crisi della Juventus (se di crisi si può parlare dopo una sconfitta che fa storia a sè) sia un fatto contingente. Sono sicuro che la squadra bianconera risalirà la corrente e saprà farsi valere nel momento decisivo del Campionato».

«Pensa che l'Inter potrà vincere lo scudetto?»

«Non ho elementi concreti per giudicare, tanto più che non ho visto nè seguito per tele la partita di Roma. Penso, in ogni caso, che a qualsiasi squadra può capitare una battuta di arresto, specie quando deve recarsi in casa di un'avversaria che si trova con l'acqua alla gola».

Qui si sono fermate le risposta, diciamo così, dirette dell'allenatore azzurro il quale è convinto che quest'anno il Campionato sarà appassionato.

Ugo Iraca

Bologna

Allasio tra il "sì„ ed il "no„ - Qualche difficoltà per l'eventuale assunzione di Pilmark

Dal nostro corrispondente

Bologna, martedì sera.

La notizia circolata ieri sera tarda ora secondo la quale Federico Allasio sarebbe stato nominato, non ha avuto conferma ma nemmeno smentita da parte della società rossoblù. Il direttore sportivo sig. Monzanari, interpellato in proposito, ha dichiarato che nessuna decisione è stata ancora presa, pur ammettendo che il Consiglio si riunirà nei prossimi giorni per esaminare la situazione anche in riferimento all'allenatore. Il comm. Dall'Ara, come è suo costume, prima ha smentito, poi ha fatto con l'ammettere che qualcosa c'è, ma prima di annunciare un lieto atteggiamento vorrà ascoltare i propri diretti collaboratori.

Anche l'interessato, pur dichiarando di non aver avuto alcuna comunicazione ufficiale,

Federico Allasio

si è mostrato sinceramente rassegnato alla sorte che lo attende. Allasio sapeva già quel che gli si stava preparando: la sconfitta casalinga con il Catania ha accelerato i tempi della sua sostituzione. L'allenatore è molto addolorato soprattutto perchè pensa che il Bologna non ala quello messo in mostra dalle ultime partite. Egli confidava di portare ad un buon livello la squadra, senza grandi pretese, logicamente, perchè miracoli non ne poteva fare, ma almeno condurla al traguardo del campionato in una posizione dignitosa, magari al quinto posto come nell'ultima stagione. Non gliene hanno dato nemmeno il tempo: alla quinta del campionato già si preparano a sostituirlo. Non è un record, d'accordo, ma è sempre una decisione piuttosto affrettata.

Chi sarà il sostituto? Sappiamo anche in questo caso la società rossoblù non conferma, è dal fatto attendibile la notizia di un telegramma inviato ieri sera all'Axel Pilmark. Pilmark ha giocato come mediano nel Bologna parecchi anni, facendosi benvolere. Nel passato torneo rimase ancora nella società rossoblù come allenatore in seconda, ma in pratica fu lasciato nell'ombra: Allasio diresse infatti da solo la squadra. Sembra che tra i due si fosse una certa incompatibilità, confermata poi dallo stesso Pilmark al momento di lasciare l'Italia.

Per l'ingaggio di Pilmark si sarebbe un piccolo intoppo di natura federale: il danese non è in possesso della licenza di allenatore, ma l'azienda potrebbe essere superata affiancandogli un «trainer» a posto non i regolamenti, per esempio Raffaele Sansone che attualmente fa l'allenatore in seconda, o un altro. E' chiaro però che la responsabilità della squadra toccherebbe a Pilmark, la risposta del quale oggi non era ancora giunta perchè sembra che attualmente egli si trovi per affari in Svezia. Pilmark vanta una squadra oltre a seguire a proprio «da commerciale, ma si sa pe... che, anche per l'attaccamento che ha sempre dimostrato per i bolognesi dove ha sempre goduto di larghe e incondizionate simpatie, egli potrebbe senz'altro accettare.

Cosa si rimprovera ad Allasio? Soprattutto il fatto di aver avallato un'insignificante campagna acquisti. L'allenatore però si difende asserendo che aveva avuto la promessa di un centrocampista e di un'ala (esattamente Burelli e Conti), promessa che per le note vicende non venne mantenuta. Allasio forse non ha avuto il coraggio di insistere, ma è anche vero che i dirigenti granata, dopo la partenza di Pivatelli, avevano fatto sapere che non avrebbero più speso una lira.

ERMANNO NICOLI

Mentre Viani è al lavoro per la rappresentativa della Lega

Todeschini ed Herrera pronti a spiegare il doppio 0 a 0 del Milan e dell'Inter

Per i nerazzurri: "Colpa dell'acqua; su quel campo, l'Atalanta era favorita„ - Per i nerazzurri: "Primo tempo con il vento contrario, secondo tempo in dieci. Comunque siamo al comando della classifica„

Dal nostro corrispondente

Milano, martedì sera.

Siamo già entrati nel clima di attesa e di allestimento della partita che il 1° novembre vedrà di fronte, allo Stadio di S. Siro, la nostra rappresentativa di Lega e l'equivalente formazione della «Foot-ball League» inglese; difficile quindi scovare ed intrattenere il direttore tecnico del Milan, costretto a ayiare momentaneamente le sue cure e la sua attenzione per decidere, assieme all'altro selezionatore Foni, alla costituzione della squadra che tra una settimana dovrà sopprimere, meglio di una nazionale, i valori del campionato in corso.

Viani si è incontrato ieri mattina col dott. Foni, rinnovando in serata le consultazioni con l'intervento dell'allenatore Bernardini, evidentemente per prendere in esame le indicazioni fornite, in fatto di infortuni e di efficienza, dalle partite disputate domenica scorsa.

«Per me la sera è sera strappato dall'Atalanta è ormai archiviato e per ora devo pensare ad altro, tanto più che del campionato ne riparlerà tra due settimane; ma Todeschini è perfettamente in grado di spiegare le ragioni per le quali il Milan non è riuscito a vincere».

Difatti l'allenatore Todeschini, che già aveva analizzato con Viani le risultanze e gli insegnamenti della partita di S. Siro, non si è fatto pregare: la diagnosi del pareggio è stata così annunciata: «Le proibitive condizioni del terreno letteralmente allagato nonostante la superficie erbosa richiedevano passaggi fieri e lunghi; ma l'Atalanta è accostatta a questo tipo di gioco, mentre il Milan ha i suoi schemi che non possono essere riformati da un momento all'altro, inoltre gli ospiti, votati a una tattica chiusa e guardinga eseguita per strappare la divisione dei punti, trovavano nel loro rilanci la metà campo rossonera quasi completamente sguarnita, data la necessità, da parte del Milan, di proiettarsi in avanti; invece i lunghi passaggi che i nostri non hanno cercato di sfruttare nel secondo tempo erano resi inefficaci dallo sbarramento avversario».

Spiegazione equilibratamente tecnica, che Todeschini ha poi così ribadito: «Bisognava segnare il primo goal per compare l'incantesimo ed indurre gli antagonisti a scoprirsi, così erano riusciti ad ottenere i nerazzurri in domenica precedente contro il Lanerossi Vicenza; ma da come si erano messe le cose le maggiori probabilità di segnare gravitavano su Barison che, bloccato dal riscaldamento di un vecchio strappo muscolare, non è più stato capace di giocare con profitto dopo appena diciotto minuti di gioco». (E difatti l'ala sinistra ha toccato pochi palloni).

L'infortunio capitato a Barison, aggiunto a quello meno grave ma pur sempre determinante di Liedholm, è stato considerato dunque, dai tecnici rossoneri, come decisivo agli effetti del risultato.

«Barison aveva giocato a Legnano tre giorni fa ed era sembrato in perfette condizioni: invece uno scatto sul terreno fradicio ha risvegliato il vecchio malanno».

* *

I nerazzurri, tornati ieri mattina da Roma, non hanno avuto ragione di lamentarsi del pareggio strappato all'Olimpico. Angelillo, dolorante per una botta al ginocchio sinistro, ne avrà per quindici giorni; Corso, sofferente per uno strumento muscolare all'inguine, potrà rimettersi prima.

Il direttore tecnico Herrera è stato esplicito: «Nel primo tempo avevamo il vento contrario e nel secondo abbiamo dovuto giocare in dieci; del resto siamo rimasti soli al comando della classifica e faremo di tutto per rimanervi».

LEO CATTINI

Lo stile della «forza» del gallo

Gilroy e Halimi sul ring per il «mondiale» n. 1

LONDRA, martedì sera.

Il primo atto della «farsa» del campionato mondiale dei pesi gallo si recita stasera a Londra. All'«Empire Pool», si incontreranno infatti Fred Gilroy, campione europeo della categoria, e l'ex-campione del mondo Alphonse Halimi, in un match che il British Boxing Board of Control, con il tacito appoggio dell'E.B.U., intende ufficialmente considerare valido per la corona mondiale. Domenica prossima a Cagliari, altri due pretendenti alla successione di Joe Becerra, saranno di fronte in un combattimento sulla distanza «mondiale» delle quindici riprese, cioè l'italiano Piero Rollo e lo scozzese Bill Rafferty, mentre il 17 novembre a Los Angeles sarà la volta del brasiliano Jofre e del messicano Sanchez, aspiranti al titolo riconosciuto dalla N.B.A.

RACCHIUDE UN SEGRETO TESORO
nel suo microscopico involucro la:

GEMMA ACUSTICA MAICO

la «TIMPANETTE» che s'introduce come una gemma sonora tutta dentro l'orecchio, senza filo, completamente invisibile. Più preziosa di un gioiello, la «TIMPANETTE» Vi dona un

UDITO PERFETTO

Non esitate a provarla gratuitamente insieme al vastissimo assortimento di Occhiali e Membranette Acustiche e prima di acquistare il Vostro apparecchio consultate la:

FILIALE MAICO DI TORINO
Via Magenta 20 - Telefono 41-767
ISTITUTO MAICO PER L'ITALIA
Sede Centrale - MILANO - Piazza Repubblica 5
Telefoni 661-960 - 632-872 - 667-089

Bisogno è in pericolo se l'Udinese perde ancora

UDINE, martedì sera.

Acque agitate all'Udinese dopo la nuova sconfitta subita a Lecce per 1-3. La squadra, che non lagnava (qualche partita persa in cinque giocate), ha messo di malumore i tifosi ed ha causato qualche screzio tra i dirigenti.

La «corrente» favorevole al presidente Braseschi è difatti ai ferri corti con l'«opposizione»: argomento di discussione è l'allenatore Bigogno. Pare ora che il «trainer» sia ancora al sicuro dalle minacce di esautorazione, ma se le pressione pro del bianconeri friulani dovessero nuovamente diventare forte, nemmeno l'intervento presidenziale verrebbe a salvare il «cadreghino» al più elegante allenatore d'Italia.

un nuovo rimedio contro il mal di denti

La Supposta odontalgica Dr. Knapp agisce rapidamente contro il dolore e poichè non disturba lo stomaco è particolarmente indicata per le persone con mucose gastriche delicate.
La Supposta Dr. Knapp contiene vitamina B1 che calma il dolore: non solo quello dei denti ma anche di testa ed i dolori femminili.
La Supposta Dr. Knapp va applicata ai primi sintomi di dolore: oltre ad agire prontamente assicura una azione analgesica che si prolunga per più ore.
(R.6428 P.263-10/10/56 e 101-12/11/55)

"Altalena„ romana

Sorride la Lazio, la Roma - Bernardini respira di sollievo - Foni sostiene che la sconfitta è dovuta al clima troppo ardente della gara di Fuorigrotta

Dal nostro corrispondente

Roma, martedì sera.

La squadre romane sono state domenica protagoniste di due notevoli episodi del campionato: la Roma ha conosciuto per la prima volta in questo campionato il sapore della sconfitta nell'ardente «derby» meridionale, che ha visto prevalere a Napoli gli azzurri del comandante Lauro, Le Lazio ha finalmente interrotto la serie nera, prendendosi il lusso di fermare la MARCIA dell'Inter prima in classifica.

A viale Tiziano — dove è la sede della A. S. Roma — non si drammatizza, il primo a vedere le cose con la necessaria calma è il sig. Foni.

«La recriminazioni non servono a nulla — dice il D. T. della Roma — resta un fatto però che se Manfredini sul 3-1 non avesse mancato una facile palla-goal, per il Napoli non ci sarebbe stato più nulla da fare. Mi sembra che la partita sia stata poi falsata da incidenti e da espulsioni. Quando lo scontro ha cominciato ad assumere toni tanto aspri i nervi di qualcuno dei miei hanno ceduto. Malgrado il risultato, il Napoli non mi è sembrato superiore in linea tecnica. La sua vittoriosa, assolutamente imprevedibile e l'entusiastico appoggio del meraviglioso pubblico napoletano, oltre ad altri fattori sui quali è inutile ora ragionare, gli hanno aperto la via verso il clamoroso successo».

A viale Tiziano, sede della Lazio, che distasi è un po' più di ottimismo in confronto alla passate settimane; specie nella ultima si erano scatenate negli ambienti sportivi una serie di voci, che si accavallavano, arrivando sempre più assurdi ingrandati se non ridicoli. A precisare comunque da ogni congettura erano in molti ad essere convinti che Bernardini fosse il «capro espiatorio» di una situazione difficilissima e nella quale proprio il tecnico ha dimostrato di non perdere la testa; c'erano anche quelli che addirittura che erano i giocatori ad esercitare con Fulvio e a non rendere volontariamente per farlo allontanare. La smentita più facile alle ridicolaggini è venuta proprio dai giocatori: «Ho letto e sentito — dice il capitano Janich — che la nostra squadra è a soqquadro, dilaniata da polemiche e invidiuzze. Le polemiche possono investire la società, ma non interessano noi giocatori. La squadra è compatta, ecco quello che interessa far sapere a tutti».

Il dottor Moriani, uno dei trionfatori che presiedono la Lazio, ha da parte sua appassionatamente confermato la fiducia nell'allenatore, dichiarando che gli azzurri, nella partita della riscossa hanno dimostrato di essere con Bernardini e che quegli tiene ben salde le redini della squadra.

Tutto ciò serve a spiegare il desiderio di Bernardini di non concedere dichiarazioni a intervista sulla partita. E' un po' la sua rivincita dopo essere stato contro di tante polemiche e bersaglio di tante accuse.

GIORGIO NANI

flexilan il moderno materasso a molle

ESPOSIZIONE: Via P. Micca 17, tel. 46-962, TORINO
a prezzo i migliori negozi d'arredamento
preferite sempre Flexilan
giocate al Totocalcio col Sistema FLEXILAN
Ritirando le schede multiple da L. 1000 e oltre
presso la Ricevitoria 1005
VIA BERTOLA 2 - TORINO BAR STAMPA

SULLE SCENE E SUGLI SCHERMI

Tre «prime» una dopo l'altra

Risveglio torinese del teatro di prosa

Lo Stabile inaugura stasera la sua stagione con La Mascheta *- Macario presenta domani un'allegra novità - Bosaggio esordisce giovedì con* Zelinda e Lindoro

La vita teatrale torinese che, almeno, non è mai troppo vivace, sembra essersi risvegliata d'un tratto: tra stasera e giovedì s'annunciano infatti tre prime rappresentazioni che non dovrebbero mancare d'attirare l'interesse degli appassionati della prosa.

* *

Il primo spettacolo è quello con cui la compagnia del Teatro Stabile Inaugurerà, stasera al Gobetti, la sua nuova stagione. Come è noto, lo Stabile torinese ha quest'anno un cartellone di notevole impegno culturale, ispirato a un tema suggestivo: «Il sentimento popolare nel teatro italiano». Alla luce dei criteri che hanno presieduto alla scelta dei testi, appare quanto mai opportuna la ripresa della «Mascheta» dell'Ruzante che sarà in scena appunto stasera.

«La Mascheta» ovvero «La commedia del parlar fino» di Angelo Beolco detto Ruzante appartiene al gruppo dei lavori in lingua «pavana» che l'attore-autore veneto compose nel secondo decennio del 1500 al 1530. Ma se il testo è scritto nel pittoresco linguaggio degli abitanti del contado di Padova, non va considerato in ogni modo un lavoro dialettale nel significato più ristretto dell'aggettivo, bensì uno dei migliori esempi del teatro comico italiano di tutti i tempi.

Nel mettere in scena «La Mascheta», che già aveva rappresentato nel 1950-1951 con la compagnia del teatro dell'Università di Padova, il regista Gianfranco De Bosio si è anche naturalmente preoccupato di fare in modo che la commedia, pur senza subire arbitrarie alterazioni, risulti comprensibile per tutti e ciò dovrebbe servire a dissipare le eventuali prevenzioni del pubblico nei confronti di un lavoro che, problemi» dice modestamente Macario di «Vedovella e scapoloni», la novità che il popolare attore metterà in scena domani sera al Carignano. La stagione torinese di Macario è stata brillante: dopo «Questi pover ricchi» e la ripresa della «Finestra sul Po», che ha richiamato ogni sera un folto pubblico, la compagnia si congeda, provvisoriamente, con un terzo spettacolo che sarà rappresentato sino al 6 novembre.

Parenti nel personaggio del Ruzante nella «Mascheta»

«Vedovella e scapoloni» è firmata da Mario Amendola, autore di copioni rivistaioli, di commedie leggere e regista teatrale e cinematografico. Macario stesso la definisce un «giallo rosa»: è ambientata a Torino, nella villa di una graziosa e ricca vedova (Angela Cavo) alla cui mano aspirano Macario e Carlo Campanini. La lotta fra i due rivali offre alcuni spunti di buona comicità che dovrebbero divertire gli spettatori.

* *

Domani sera avrebbe anche dovuto esordire al teatro Alfieri la compagnia goldoniana di Cesco Baseggio, ma, intelligentemente, si è voluto evitare la concomitanza con la prima di Macario (ed è stata anche un atto di simpatica cortesia). La compagnia comincerà quindi le sue rappresentazioni da giovedì sera presentando «Zelinda e Lindoro» di Goldoni. La commedia, che più esattamente si intitola «Gli amori di Zelinda e Lindoro», è del 1763 ed è la prima di una trilogia alla quale appartengono «La gelosia di Lindoro» e «Le inquietudini di Zelinda».

«Zelinda e Lindoro», che Goldoni scrisse non in dialetto veneziano ma in lingua, sarà recitata da Cesco Baseggio e dalla sua compagnia della quale fanno parte, tra gli altri, Carlo Micheluzzi, Luisa Baseggio, Margherita Seglin e Giorgio Gusso. Sulle benemerenze e sulle eccellenti doti di Baseggio e dei suoi attori è inutile soffermarsi poiché anche a Torino sono ben conosciute. Ricorderemo soltanto che la compagnia annuncia spettacoli tutte le sere e, nei giorni festivi di domenica 30 ottobre e di martedì 1° novembre due rappresentazioni giornaliere, mentre sabato, per soddisfare le richieste di un pubblico particolare, sarà data una sola recita alle 15,30. Si annunciano inoltre speciali recite diurne per le scuole.

a. bl.

Cesco Baseggio in «Zelinda e Lindoro» di Carlo Goldoni

Macario sarà il protagonista di «Vedovella e scapoloni»

scritta in dialetto, dialetto non è, come abbiamo già accennato.

Prenderanno parte allo spettacolo, che ha già ottenuto schietti consensi di pubblico e di critica nella recente «tournée» in America Latina dello Stabile e la scorsa settimana, al teatro Alfieri di Asti, gli attori Franco Parenti (Ruzante), Edda Albertini (moglie di Ruzante), Virgilio Zernitz (Menato), Alessandro Esposito (Tonio), Gianni Manteni e Carla Farzeggiani. Le scene e i costumi sono di Mischa Scandella.

* *

«E' una commedia semplicemente divertente, senza

— STASERA ALLA TV —

Del Monaco canta a Berlino davanti ad ottomila spettatori

Il concerto del celebre tenore sarà ripreso in Eurovisione dalle 21,15 - **Uomini al bivio:** un film prodotto dalle Nazioni Unite per celebrare il quindicesimo anniversario della loro costituzione (ore 22)

Stasera, alle 21,15, sarà trasmesso in Eurovisione, dallo «Sport Plast» di Berlino (un locale di ottomila posti), il concerto che vi terrà il tenore Mario Del Monaco. Il programma è interamente dedicato a musiche italiane.

In apertura, l'Orchestra Sender Freies Berlin, diretta da Carmen Campori, eseguirà l'«ouverture» dai Vespri siciliani di Giuseppe Verdi. Seguiranno brani da opere verdiane, interpretati da Del Monaco, e precisamente: «Ninn mi tema», dal quarto atto dell'Otello e il recitativo e aria «Ah, la paterna mano!» dal Macbeth. L'orchestra eseguirà, fra l'uno e l'altro brano canoro, il preludio del primo atto dell'Aida.

Seguirà l'«ouverture» da L'Italiana in Algeri *di Gioacchino Rossini, e, in chiusura, il prologo dei* Pagliacci *di Ruggero Leoncavallo.*

* *

Stasera, alle 22, la tv trasmetterà il film Uomini al bivio *prodotto dal Servizio cinematografico dell'Onu per celebrare il quindicesimo anniversario delle Nazioni Unite. Il film, realizzato dal regista britannico Thorold Dickinson, vuole dimostrare, con quattro differenti episodi, come l'uomo costruisce e distrugge, e come distrugge e ricostruisce.*

Nel primo episodio siamo a Sant'Ambrogio, un piccolo comune presso Cassino, dopo la cruenta battaglia dell'inverno 1943-44. Gli uomini che ritornano trovano distruzione e rovine dappertutto: un quadro desolante ripreso, come documentario, da un operatore cinematografico al seguito delle truppe americane. Arrivano i primi aiuti dell'Unrra e l'incoraggiamento a quegli sfollati pessimi per iniziare la ricostruzione. Nel 1957 Sant'Ambrogio è, da tempo, un paese nuovo, completamente rifatto. Gli operatori dell'Onu, inviati da Dickinson, ritraggono le nuove opere, i sorridenti volti degli stessi uomini di Sant'Ambrogio, già feriti e sconvolti nell'inverno del 1943-44.

Il tenore Mario Del Monaco canta stasera per i telespettatori dell'Eurovisione

Secondo episodio: ad Haiti i negri del villaggio di Fermatha trascorrono sfaccendati le loro giornate di fiesta: attorno a loro soltanto sassi e sassi. Arriva il belga George Mouton, incaricato dell'Onu, e incomincia pazientemente a liberare il terreno dai sassi. Gli abitanti lo guardano con derisione, ma poi qualcuno incomincia a imitarlo, affiancandosi a lui. Oggi il villaggio di Fermatha è un modello di collaborazione sociale.

Il terzo episodio narra la vicenda della centrale elettrica di Eitimat, nella Colombia britannica (Canada). La zona montuosa era disabitata e inospitale: c'era però un lago e ci fu chi comprese che quel lago poteva essere utilizzato per creare un complesso industriale. Infatti, si lavorò sodo per qualche anno e ora, accanto al lago, c'è una centrale elettrica, una fabbrica per la lavorazione del piombo e una città dove vivono e lavorano uomini di ogni Paese.

L'ultimo episodio è localizzato in Norvegia, intorno al reattore atomico di Kjeller, creato per lo sfruttamento pacifico dell'energia nucleare. Lo scienziato norvegese Odd Dahl fa da guida alla minuziosa visita agli interessanti impianti.

OGGI SUL VIDEO

15 —: Telescuola: Corso di avviamento professionale a tipo industriale e agrario.

17-18: La tv dei ragazzi: Telesport - Torneo di judo: a cura del Judo Kodokan Club di Torino.

18,30: Telegiornale - Gong.

18,45: La scelta e la qualificazione professionale, a cura del Centro per il Progresso Educativo - III - I braccianti dalla penna. Regia di Giuliano Tomei.

19 —: Magica in jazz: Programma di musica leggera con il complesso di Mario Pezzotta.

19,20: Etruschi e greci nella valle del Po, a cura di Giorgio Mascherpa.

20 —: La posta di Padre Mariana.

20,30: Telegiornale - 20,45: Carosello.

21 —: Tribuna elettorale (Trasmissione dei partiti per le elezioni amministrative). Partito Socialista Italiano: conversazione dell'on. Pietro Nenni.

21,10: (Eurovisione) Germania: Berlino: Dallo Sport Palast Concerto del tenore Mario Del Monaco.

22 —: «Uomini al bivio»: Un documentario presentato dal Servizio Film delle Nazioni Unite.

23 —: Telegiornale.

I programmi di domani

Ore 11: Telescuola - 17: La tv dei ragazzi - 18,30: Telegiornale - 18,40: Un avvenimento agonistico - 21,15: Tempo europeo - 20,30: Telegiornale - 20,45: Carosello - 21: Tribuna elettorale - 21,10: Gente che va, gente che viene - 22,10: Azzurri alle Olimpiadi - 22,40: Musica per due - 23,10: Telegiornale.

«Tribuna elettorale» riprende con una conversazione di Nenni

Il secondo ciclo della «Tribuna elettorale» televisiva comincia stasera alle 21 con una conversazione dell'on. Pietro Nenni, segretario del partito socialista italiano.

Un torneo di judo nella tv dei ragazzi

Oggi, alle 17,45, verrà trasmesso da Torino, un torneo di Judo, organizzato con la collaborazione del Judo Kodokan Club, diretto da Mario Brucoli. Le dimostrazioni di ginnastica e lotta saranno accompagnate da una illustrazione volta a far comprendere ai ragazzi qualcuna delle principali regole, se non tutte, di questo affascinante sport, che è anche nello stesso tempo, per i giapponesi, mezzo di educazione filosofica e religiosa.

Un servizio sulla mostra dedicata alla civiltà etrusca

Oggi, alle 19,20, la televisione dedicherà una trasmissione alla Mostra della civiltà etrusca fiorita nella pianura padana dal X al III secolo avanti Cristo. La Mostra è aperta a Bologna e presenta oltre un migliaio di oggetti venuti alla luce nelle zone archeologiche di Felsina, Marzabotto e, in particolare, nella necropoli di Spina. La trasmissione, a cura del critico d'arte Giorgio Mascherpa, è denominata Etruschi e greci nella Valle del Po.

— NOVITÀ DISCOGRAFICHE —

Al Jolson cantante favoloso e Rubinstein pianista intramontabile

Al Jolson, uno dei più favolosi cantanti americani del periodo tra le due guerre, scopritore di Gershwin, e a cui si deve molta popolarità del jazz e della musica leggera americana, appare in alcuni 45 giri Fonit Cetra intitolati appunto «The Al Jolson Story». Sono lontane registrazioni restate vive chissà come: «Sonny Boy», «Old Man River», «Swanee», «Avalon», «Mi mammy» che ritornano come «documento» di un'epoca di fermenti e di nostalgia. L'incisione tecnica, nonostante gli anni, è ancora molto buona.

* *

Il pianista Arthur Rubinstein non ai sente vecchio, tutt'altro: suona quasi senza sosta nelle sale di mezzo mondo, gradisce atteggiarsi a divo, presiede la giuria dei maggiori concorsi musicali, e quasi non lascia incidere decine e decine di dischi. La sua abilità tecnica e le sue interpretazioni che concedono talvolta alla platea suoni non sempre rigorosi, si stanno rivolgendo in questi ultimi mesi alla stereofonia. Il più recente stereo di Arthur Rubinstein, edito dalla Rca Italiana, contiene il «Concerto n. 2 per piano e orchestra» di Chopin, unitamente all'altrettanto famoso «Andante spianato e grande polacca in mi bem. op. 22». Il solito è all'altezza delle sue migliori esecuzioni ed anche la tecnica stereofonica riesce a far ottimamente risaltare, sul due altoparlanti, da un lato il pianoforte e dall'altro l'orchestra.

* *

Alberto Franchetti fu un musicista che, nel primo Novecento, godeva di stima pari a quella attribuita a Puccini, e le sue due più famose opere, «Cristoforo Colombo» e «Germania», ben collaudate alla Scala andarono in giro nel mondo applaudite e longamente rapsicate. Poi l'ingiusto oblio. Un attento e appassionato comitato è riuscito però oggi, se non convincendo i sovrintendenti dei teatri, almeno a ricordare il centenario della nascita di Alberto Franchetti, sollecitando la pubblicazione d'un disco. L'appello, raccolto dalla Rca, si è dunque tramutato nei giorni scorsi in un microsolco di 30 cm. contenente una selezione in 40 minuti dal «Cristoforo Colombo». La registrazione risale ad alcuni anni fa (un nastro della Rai) ed ha per protagonista efficace il baritono Carlo Tagliabue.

L'opera di Franchetti è certo degna di una ripresa: anche se alcune pagine sembrano ispirarsi al descrittivismo sinfonico di Wagner o di Meyerbeer, appaiono però nel loro complesso romanticamente vive, originali, meritevoli d'essere presentate alla nuova generazione. E dopo Franchetti, i grandi teatri italiani o le case fonografiche, vorranno una volta riscoprire anche di Marchetti?

pug.

MARTEDI' 25 OTTOBRE

PROGRAMMA NAZIONALE (Torino I m. 457,3. Torino m.f. I) — Ore 14-14,15: Giornale - Borsa di Milano - 14,15-15,15: Trasmissioni regionali - 15,30: Uovo di Pasqua inglese - 16: Per i ragazzi: «Orchidea», tradizioni di Lucania. Martini - 16,30: La mongolfiera del Messico (II) La risalita degli Aztechi - 17: Giornale.

Ore 17,30: Storia delle musiche (IV) Il canto della liturgia Ambrosiana di Milano. Secoli IV e IX - 17,40: Ai giovani amici cacciatori di ogni genere e da tutte le parti - 18: La Scuola dei Giusti (II) - 18,15: La centralità romana - 18,30: Classe unica: Gianfranco Piliuna: storia della pace, storia del costume; Bruno Nice: Geografia economica dell'Europa - 19: La voce dei lavoratori - 19,30: Le prime del cinema e del teatro - 20: Carosel di bilì i amari - 20,30: Giornale - 21: Tribuna elettorale (trasmissione dei partiti per le elezioni amministrative): Partito Socialista Italiano: conversazione dell'on. Pietro Nenni.

Ore 21,10: «Scarpette Patrizia», commedia in tre atti e quattro quadri di Aldo De Benedetti. Compagnia di prosa di Firenze, con Umberto Melnati. Regia di Umberto Benedetto. La vicenda: A ogni convegno politico internazionale ai quale partecipa, il ministro Lassen conduce con sé la bella e giovane moglie Patrizia, che segue il marito soltanto perché, ai margini di quei convegni politici, può impiegare ogni volta, che per convegni di tutt'altro genere, il generale Burton, Durante uno di questi incontri amorosi, il ministro Lassen, insospettito, si precipita nella camera di Patrizia per sorprendervi in flagrante, ma il generale riesce a fuggire in tempo e a nascondersi sul balcone, mentre Lassen trova con la moglie un altro uomo, giovane, che Patrizia non aveva mai visto e conosciuto finora e che, invece, scoperto nella alcova, dichiara tranquillamente di essere l'amante della signora e se ne va, dopo aver fatto la sua scena al marito tradito. Poco dopo, però, il giovane ritorna e Patrizia può così da lui apprendere che si chiama Alberto, ladro di professione, che era salito in quella camera per rubare i gioielli e che, compreso dal sopraggiungere di lui e del suo amante, si era nascosto, riuscendo ad ascoltare i loro discorsi, eventualmente a tal punto che, durante il match, con aveva avuto difficoltà a resistere la parte dell'amante. Immediatamente dopo di quella parte, Alberto restituisce a Patrizia i gioielli rubati e quindi inizia Lassen a ricattare. Questi, invece, agli ottimi, in virtù della complicata situazione creatasi, l'incarico di presidente della Commissione per i contatti dei sultanati arabi: ma si tratta anche, e facilmente, il cuore di Patrizia, che, spenta, in un primo momento, a fuggire con Alberto, si ripensa, poiché si che con questi mai vivere con un ladro professionista, e Alberto, cortesmente, lo comprende e se ne va: «Scarpette Patrizia».

Ore 22,45: Padiglione Italia: appuntamenti e manifestazioni da casa nostra e fuori - 23: Canta il Duo Fasano - 23,15: Giornale - Musica da ballo - 24: Ultime notizie.

SECONDO PROGRAMMA (Torino II m. 207,2. Torino m.f. II. Alessandrete Bella Cuneo m. 100,1) — Ore 14: Canzonissima canzoni... - 14,05: Supersimpatici: cantanti in poesia - 14,30: Giornale - Voci di ieri, di oggi, di sempre - Taxiera: Alberto Semprini - 15: Vecchie stampe napoletane - 15,30: Giornale - 15,40: Breve concerto: preludio di Richard Rodgers - 16,15: Le canzoni del Quartetto Radar - 16,30: Galleria dei Bel Canto: voci del melodramma.

Ore 17: Album di canzoni - 17,30: Musica in tre tempi: Un Bis in un album, Ricordi d'Ungheria, in stile Dixieland - 18,30: Giornale del pomeriggio - Musica in rosa - 19,50: Altalena musicale - Una risposta al giorno - 20: Radiosera - 20,20: Zig-Zag.

Ore 20,30: Gino Brambieri presenta: **Quello che non dimentico.** La più bella canzoni dell'età migliore - 21,30: Radiosera - 21,45: Musica della sera

TERZO PROGRAMMA (Torino III m. 319,5. Torino m.f. III) — Ore 17: Musiche strumentali di Schubert - 18: L'opera e i tempi di Ludovico Antonio Muratori: (I) La giovinezza - 18,20: La Rassegna: Cinema - 18,45: Musiche di M. Zafred - 19,15: La Bibbia: Giuseppe Ebreo - 19,45: L'indicatore economico - 20: Concerto di ogni sera: musiche di Haydn e Bartók.

Ore 22: Il giornale del Terzo - 22: Vita culturale a Trieste: (II). Italiani e slavi - 22: Panorama del festival musicali: musiche di J. B. Bach, Strawinsky e R. Strauss - 23,45: Racconti tradotti per la radio: «La casa dei doni» di E. Capote - 23,20: Compositori: musiche di A. Vivaldi.

MERCOLEDI' 26 OTTOBRE

(Principali trasmissioni)

PROGRAMMA NAZIONALE — Ore 8: Giornale - 9: Dischi e a New Orleans - 9,30: Concerto del mattino - 11: Orchestra Gould - 11,30: Il cavallo di battaglia - 12: Musiche in orbita - 12,20: Album musicale - 13: Giornale - 13,20: La musica dei giovani - 14: Giornale - Bossa Milano - 15: Programma per i ragazzi - 16,30: Cavalcata dell'America - 16,45: Università Marconi - 17: Giornale - 17,30: Sulla pagina di musica musicale - 18,15: L'arrocolo di tutti - 18,30: Classe unica - 19: Oltre alla mano - 19,30: La ronda della sera - 20: Musiche da film e riviste - 20,30: Giornale - 21: Tribuna elettorale - 21,10: Concerto del Complesso «I virtuosi di Roma» - 21,40: Il convegno dei cinque - 22,35: Caffè Concerto - 23,15: Giornale - Musica da ballo - 24: Ultime notizie.

SECONDO PROGRAMMA — Ore 8: Notizie del mattino - 10: Anelli di fumo - 11: Musica per voi che lavorate - 12: Il signore delle 13 - 13,30: Primo giornale - 14,05: Motivi in cartellina - 14,30: Secondo giornale - Chiaro e fuori sfondo - 15: Canzoni e passatempo - 15,30: Terzo giornale - 15,40: Breve concerto - 16,30: Auditorium - 17: Album di canzoni - 17,30: Tutto Rossini - 18,30: Giornale del pomeriggio - Parata d'orchestre - 19,30: Altalena musicale - 20: Radiosera - 20,30: Il ponte di Napoli - 21,30: Radiosera - 21,45: I concerti del Secondo Programma - 23,45: Ultimo quarto - Notizie di fine giornata.

TERZO PROGRAMMA — Ore 17: Musiche di Rossi e Prokofiev - 18: La Rassegna - 18,30: Lavoro di A. Scriabin - 19,15: Panorama delle idee - 20: Concerto di ogni sera - 21: Il giornale del Terzo - 21,30: «Virtù e diletto», racconto per voci di L. Squarzina - 23,05: Musiche di Beethoven - 23,45: Compositori.

OGGI E DOMANI ALLA RADIO

Buonanotte, Patrizia *alle 21,20 sul Naz.* - Bramieri presenta Quello che non dimentico *alle 20,30 sul II*

SPETTACOLI A TORINO

TEATRI E RITROVI

Prenot. biglietti palmo La Stampa, v. Roma ang. c. Bertola, tel. 53-218

Alfieri: da giovedì 27, ore 21,15, Cesco Baseggio e Zelinda e Lindoro» di Carlo Goldoni.

Carignano: domani, ore 21,15, Macario-Campanini «Vedovella e scapoloni» novità di M. Amendola.

Il Ridotto del Romano: ore 22 «L'ostaggio» di Brendan Behan.

Mollel: «Storie del circo» Rivista con Mario Ferrero - Lia Grid - Paola Certini: ore 16,15 e 21,15.

Teatro Stabile: ore 21,15 prima rappresentazione «La mascheta» del Ruzante con Franco Parenti, Edda Albertini e Gianni Manteni.

Museo del Cinema (Palazzo Chiablese): ore 10-12 e 15-18.

Al Florida Club (p. Solferino, tel. 42-823): 17-18e 21-4 Ombpl. M° Lenfranco con A. Cortesi e F. Carena.

Al Nirvana Danse: 21 Orc. Patrini.

Arlecchino Danse (telef. 697-137): ore 21,15 Bruno Martino.

Augustus Dancing: 21 trall. azzurro, Bruno (Valentino): ore 21 danze.

Castellino Danse: 21 Danil'e Boys.

Ribes Danse: ore 21 Orch. Fabrizi.

Faro Danse: ore 21 Franco Willy.

Gaudie Danse: 16,30 e 21 A. Neve.

Gay Sala (avenue (via Pomba 7): ore 17 e 21 Orchestra Franchi.

Gran Mago Danse: 21 Travaglio.

Hollywood 21 Umberto suoi Ginger.

La Cicala Danse: ore 21 Ferrarone.

La Perla Danse: 21 Silvano Prati.

La Rotonda: ore 21 Full Jolly.

La Serenella: 21 Renzo Ferrarese.

Dame 200 Cav. 250 consum. compr.

Massaua Danse (p.za Massaua 9): ore 21 Orchestra Carlo Mari.

Moulin Rouge (p. Carlina t. 44-270) 22-4 attraz.: Ballah e Bentybair. Orch. «I Campioni» e Rosselot.

Principe Danse: 21 Compl. Fasano Trocadero: ore 21-2 Righi e Salito.

Chez Louis, P. Tommaso 5: attraz. Colonnia Danse: 22-4 attrazioni.

Esterli Club: ore 22-4 attrazioni.

Moulin Rouge (p. Carlina t. 44-270) 22-4 attraz.: Ballah e Bentybair. Orch. «I Campioni» e Rosselot.

Principe Danse: 21 Compl. Fasano Trocadero: ore 21-2 Righi e Salito.

CINEMATOGRAFI

Ambassador: «Il letto di spine» in tecn. con Richard Burton, Barbara Rush e Jack Carson. Vietato min.

Astor: «Ma non per me» con Clark Gable, Carrol Baker, Lili Palmer e L. J. Cobb.

Corso: «Gli insorabili» con Burt Lancaster e Audrey Hepburn.

Cristallo: «I dolci inganni» di A. Lattuada con C. Marquand, R. Spaak. Viet. min. Ult. giorno.

Doria: «Hitler Addio» con Nadja Tiller e Sebastian Fischer.

Ideal: «Can-Can» in Tood-Ao tech con Frank Sinatra, Shirley Mac Laine, Louis Jourdan Ult. 22.30

Lux: «Rocco e i suoi fratelli» di L. Visconti Orario: 14,30-18-21,30

Regal: «A casa, dopo l'orgasmo» sc. col., R. Mitchum. Ult. giorno.

Romano: «Fino all'ultimo respiro» (A' bout de souffle) con Jean Seberg, J. P. Belmondo. Viet. min Orario: 14,30-16,30-18,30-20,30-22,30

Vittorio: «Riale di ghiaccio» di Mario Monicelli con Totò, A. Magnani

Ariston: «Non mangiate le margherite» sc. col., D. Niven, D. Day

Arlecchino: «Mondo perduto» in cinemascope technicolor.

Augustus: «La lunga notte del '43» con Belinda Lee, Gabriele Ferzetti, E. M. Salerno, G. Cervi. Viet. min

Belsiapal (via Pr. Tommaso 8, tel 882-470): «Lolle» a 3 piazze a Totò, P. De Filippo, N Gray Viet. min.

Nazionale: «Adua e le compagne» Signoret, Mastroianni. Viet. Ult. 22.

Torino: «Napoleone ad Austerlitz» col., C. Cardinale, Brazzi. Ap. 10

Alessandro: «Donne senza uomini» M. Van Doren, Torma, R. Anthony

Capitol: «Donne senza uomini» Van Doren, M. Torma, R. Anthony

Fard: «Cerasella» C. Mori, Girotti.

Fiamma: «La scala a chiocciola» Mac Guire, G. Brent, R. Fleming. Hollywood: «L'assassino sul tetto» George Nader, Joanna Moor.

Majestic: «Storie del circo» rivista con Ferrero-L. Grid-P. Certini: 16,15 21,15, Film «La notte dalle spie».

Maxim: «Il sentiero della giungla» (Foreste della Cina) techn. Orlee (p. Carlina): «Vendetta del mostro» John Agar, N. Nilson.

Principe: «Radiatori 58» con Grant Williams, Randy Stuart.

Stadio: «Italiani all'inferno».

Adriano: «La ragazza del peccato» con Jean Gabin, B. Bardot.

Alcione: «Vendetta ind. Brown».

Riv. N. Terso-B. Madia 16,15-21,15.

Alpi: «Il capitano nero».

Doria: «1066 Tra le donne» con Nadja Tiller, Robert Hossein.

Regina: «I 300 della settima».

Asti: Contrabbando nel Mediterraneo, R. Taylor, D. Maione. Ap. 10

Olimpia: «Il trono di sangue».

Fu: «Commandos» J. Garner.

M. Nuova: «I demoniani» e «Rose nel fango». Apertura ore 10.

S. Felice: Le figlie dello scapolo.

Esperia: «Marito latino» technic. sc. con D. Kerr, Chevalier, Brassi.

Giardino: «Gatti neri e fantasmi» (italiano): «Polo di spia».

Mirafiori: «Avventura a Capri».

Vittoria: «Il gorilla vi saluta cordialmente (storia di una spia)» con Lino Ventura e Charles Vanel.

Ellisse: «8 colpi in canna» techn. scope con Fabian, G. Lynley.

Fréjus: «Storie d'amore proibite» color. G. Ferzetti, A. Debar.

Nuovo: «Sapore di Parigi».

S. Paolo: «Interpol squadra falsari» con John Payne, N. Norwick.

Belgio: «Il lupo dei mari».

Corallo: «Amante di Jess il bandito» technic. con Peggy Castle.

Eridano: «Capo scuola uxoricidio»

Orione: «Regina di Venere» tech.

Radium: «I mastini del West».

V. Venetz: «Dracula case errori».

Astra: «Nevi del Kilimangiaro» techn. sc. Ava Gardner, G. Peck.

Bernini: «Querce giganti», techn.

Elios: «8 via per l'inferno».

Esedelweiss: «Dracula nella casa degli orrori» J. Carradine, Chaney.

Massaua: «Vendetta di Ercole» tech., Mark Forest, B. Crawford

Odeon: «Cavaliere assurdo della città dell'oro» in technicolor.

Stars: «Maschera del vendicatore» technic. John Derek, A. Quinn.

Adua: Vampiro del pianeta rosso.

Ambra: «Margherita Gautier» con Greta Garbo e Robert Taylor.

Brescia: «69 orrori del museo cera» col, Michael Gough. Vietato

Edelweiss: «Il magistrato Sturrz Partito: Cavaliere della tempesta.

Kalar: «Occhi senza volto» Valli.

Nardi: «Pistola nuda» con Colson Gray e John Bromfield.

Palermo: Stallone selvaggio, colori

Sociale: «Mostro del cielo Morrow

Zenit: «Terrore corre sul filmo».

Cabiria: «Operazione dinamite».

Colosseo: «L'uomo dalla forza bruta» Anthony Quinn, C. Chenar

Continentale: «Legione del Sahara» technic, con Alan Ladd, A. Dahl.

Fiamma: «Aquila solitaria» technicolor scope con James Stewart.

Italia: «La corazzata Potemkin» di Serghei M. Eisenstein

Moderno: «Il mostro dell'astronave» e «Dunkerque».

Piemonte: «Prigionieri del grattacielo» Van Johnson, H. Knef. Segue cartoni animati a colori.

San Carlo: «Amanti del 5 mari».

Speria: Sterminatori pratecia, inc.

Diana: «Sfida di Tom e Jerry» tec.

Dora: «La fria».

Ideal: «Il falco di Hong Kong».

Jolly: «Kit Carson» Andrews.

Alba: Delinquente rock and roll.

Ambra: «Sulla soglia dell'inferno» sc. W. Corey, Rooney, D. Taylor

Apollo: «Sorci e soci al 5e round» Premio Oscar cartoni anim. colori

Edera: «Assedio delle 7 frecce»

Lucento: «Amanti al chiaro di luna» scope tech., Brigitte Bardot.

MOSTRE D'ARTE

Incisioni di Jorn all'Immagine

La ventitré incisioni di Asger Jorn che la saletta dell'immagine espone in questi giorni sono state riunite dall'artista danese che vi lavorò tra il 1939 e il 1945, sotto il titolo di «occupazione», quasi per rievocare l'impegno solitario che in quei drammatici anni ne venne positivamente segnando il carattere.

Si tratta infatti di acqueforti ed acquatinte che per conto della galleria Rive Gauche di Parigi il maestro incise R. Tamburro ha recentemente tirato a mano in cinquanta esemplari, dove la tensione del dualismo bianco e nero, in una varietà d'immagini tra il rappresentativo e l'astratto non una ampia modulazione figurale vien determinando le condizioni d'una ispirazione artistica, senza la quale ogni forma di vitale sperimentalismo finirebbe per esaurirsi. Jorn ha puntato sulle più libere cadenze neo-espressionistiche che il suo gusto raffinato, in un limpido gioco della materia cromatica, ha quasi innestato sulla tradizione nord-europea che tra Ensor e taluni aspetti dell'espressionismo tedesco continuamente viene interpolandosi.

an. drs

3R 3R 3R

ULTIME NOTIZIE

Previsioni politiche sul tema delle amministrative

Riconferme all'attuale governo da parte dei leaders democratici

Importanti affermazioni di Moro e Piccioni - Anche Saragat e Malagodi ritengono che il gabinetto Fanfani debba continuare la sua attività dopo il 6 novembre - Stasera alla tv ritorna Nenni

Roma, martedì sera.

Moro e Piccioni, il primo in un discorso a Venezia, il secondo nella conferenza-stampa alla televisione, hanno affermato che l'attuale governo durerà oltre il 6 novembre. Specie se si collega ne con i discorsi (da alcuni definiti di «ritorno centrista») tenuti da Fanfani e Scelba, rispettivamente a Napoli e a Torino, tali dichiarazioni assumono notevole importanza.

Moro a Venezia ha detto ieri sera: «L'attuale governo non ha esaurito la sua ragione di essere perché vi sono tuttora dei pericoli totalitari e i fermenti di evoluzione verso la democrazia non sono ancora maturati. Questa formula di governo — ha proseguito il segretario della dc — consente dal resto attuazioni programmatiche importanti, che consolidano nel confronto con i più immediati problemi [illegible] la stessa libertà».

Parole, come si vede, molto precise. Piccioni non è stato altrettanto esplicito e tuttavia il significato delle sue affermazioni è chiaro. Rispondendo ad un giornalista, ha detto che la campagna dell'estrema sinistra per la svolta a sinistra e dei neofascisti per la svolta a destra non potrà influire su quella che sarà la condizione del governo dopo il 6 novembre. Precedentemente il sen. Piccioni aveva espresso la convinzione che le amministrative potranno «tonificare il governo».

Saragat nella sua conferenza-stampa affermò che il centro-sinistra era un obiettivo non una realtà. Per cui si ritiene che i socialdemocratici, anche se per motivi propagandistici non lo dichiarano esplicitamente, consentano con i dirigenti dc sull'opportunità di mantenere in vita il governo Fanfani. E della stessa opinione — o per esplicite dichiarazioni di Malagodi — sono i liberali.

I repubblicani sembrano invece decisi ad ottenere un mutamento della situazione politica: o pertanto solo il loro atteggiamento mette in pericolo l'esistenza del governo.

Da stasera con Nenni ha inizio il secondo ciclo di "tribuna elettorale". Parlano per ottanta minuti solo i *leaders* politici seguendo un ordine [illegible] a quello che fu adottato per il primo ciclo: il rappresentante del governo (che questa volta sarà lo stesso Fanfani) chiuderà pertanto la serie dei discorsi elettorali alla televisione.

Ieri sera Piccioni ha difeso l'azione internazionale dell'Italia che Togliatti aveva vivacemente criticato; ha negato (anche qui rispondendo a rilievi partiti dall'estrema sinistra) che le migliori condizioni di vita siano andate soltanto a beneficio delle classi privilegiate; ha difeso l'istituto prefettizio; ha affermato l'opportunità dell'anticomunismo ma ha aggiunto, in polemica con i fascisti, che esso deve basarsi sul metodo democratico; altrimenti si hanno i risultati ottenuti dal fascismo il quale, al suo crollo, lasciò in Italia il partito comunista più forte d'Europa.

E da ultimo infine come Piccioni (il quale è presidente del consiglio nazionale della dc) abbia voluto mettere una pietra sopra agli scandali di luglio che mettono in discussione l'opera di uomini del partito di maggioranza relativa, prima di tutti Tambroni.

Piccioni si è limitato a definire quei fatti «dolorose vicende», mentre da parte di altri uomini della dc, Moro e Fanfani tra gli altri, si è parlato più volte di un pericolo di involuzione politica che gli avvenimenti di luglio avevano messo in luce.

In alcuni ambienti del ppsi alleati della d.c. il discorso di Piccioni non è stato molto apprezzato. Esso è stato giudicato troppo di parte in quanto il vice-presidente del Consiglio ha fatto una propaganda aperta per la d.c. Quasi a voler riparare a tali negative reazioni, il *Popolo* di stamane pubblica un editoriale in cui si esalta la funzione e l'opera dei partiti democratici nel loro complesso. Altrettanto ha fatto Moro nel suo discorso di Venezia. In particolare il segretario della d.c. ha invitato il corpo elettorale «a guardare con estremo rispetto la socialdemocrazia».

In un discorso a Cesena, Nenni non ha escluso che in alcuni centri della Romagna i socialisti accettino di formare giunte con repubblicani e socialdemocratici. A Milano intanto il segretario della Federazione del p.s.i., Lucio Peduzzi, in un articolo su *Critica Sociale*, ha auspicata la formazione di una giunta di centro-sinistra. Su questa giunta — afferma Peduzzi — non graverebbe l'ipoteca comunista perché a Milano il p.s.i. più che altrove si presenta in una posizione nettamente distinta da quella del p.c.i. Questa distinzione, conclude il dirigente socialista milanese, è rilevata dagli stessi comunisti che alla loro campagna elettorale hanno dato un tono di marcata ostilità verso il p.s.i.

A proposito di polemica tra p.c.i. e p.s.i., da notare anche un corsivo che compare sull'*Avanti!* di questa mattina. Ha il significativo titolo di «Il calunniatore di turno» riferito all'on. Giancarlo Pajetta il quale a Torino sostenne domenica scorsa che le affermazioni socialiste sulla Ana del frentismo costituiscono una disputa confusa e contraddittoria, intesa soltanto a mascherare il fallimento di una politica».

Dopo aver affermato che questo linguaggio è «deplorevole», il quotidiano socialista conclude rilevando che «se persistesse a usare un portavoce come il G. C. Pajetta di domenica scorsa, il p.c.i. finirebbe col condannarsi da solo all'isolamento».

Vice

33 gradi a Palermo

Palermo, martedì sera.

Dopo l'attenuazione registrata nella prima serata di ieri, l'ondata di scirocco è ritornata ad imperversare su tutta la Sicilia, con vento a raffiche di notevole intensità. A Palermo, dove alle 3 di questa notte il termometro aveva registrato una minima di 12 gradi centigradi, la temperatura aveva già raggiunto, alle ore 13 di stamane 33 gradi.

Nazionalizzate a Cuba tutte le proprietà americane

L'AVANA, martedì sera.

Il governo cubano ha ordinato nelle prime ore di oggi la nazionalizzazione di tutti i beni di proprietà americana a Cuba non [illegible] sequestrati.

Il Gabinetto cubano ha approvato il nuovo decreto di nazionalizzazione in seduta notturna.

Esponenti dell'ambasciata statunitense all'Avana avevano calcolato che le imprese statunitensi non ancora colpite dagli sequestri ascendevano a 380, e rappresentavano un valore di 250 milioni di dollari.

La nazionalizzazione di tali ditte era prevista, a seguito del recente embargo posto da Washington a buona parte della esportazioni statunitensi verso Cuba.

Una pergamena per la futura regina

Re Baldovino e la sua fidanzata donna Fabiola sono stati ospiti della città di Anversa. La figlia del sindaco ha consegnato alla futura regina del Belgi una pergamena con un indirizzo di omaggio della gioventù della città (Telefoto a «Stampa Sera»)

Un nuovo "affare Armstrong-Jones,, ad Amsterdam?

Beatrice, erede al trono olandese innamorata di uno studente povero

Lo ha conosciuto quattro anni fa ad un ballo di universitari - Da allora sono stati visti più volte insieme a concerti, riunioni mondane e perfino in un locale notturno - La principessa teoricamente può scegliersi lo sposo che preferisce, ma il Parlamento ha il diritto di ratifica

Dal nostro corrispondente

Amsterdam, martedì sera.

Questa volta la questione è ancora più grave che non per Margaret: la principessa Beatrice, erede del trono d'Olanda, è innamorata di un borghese. Da qualche tempo è stata vista più volte al fianco di un giovane alto e magro, che porta gli occhiali, e la gente si chiedeva chi potesse essere. Ora i giornalisti sono riusciti a «scoprirlo»: un giovane studente povero che si chiama Bob Stenarna, di ventisei anni. Studia all'Università di Leida, poco lontano da Amsterdam, dove Beatrice segue dei corsi di scienze sociali.

Si erano conosciuti quattro anni fa, ad un ballo di universitari, ma il loro idillio è nato soltanto da due anni, quando, l'8 dicembre del 1958 si ritrovarono al «Sempre-Bals, la tradizionale festa dell'Università.

Bob, che da molti anni fa parte del comitato organizzatore della festa, aveva per diritto l'onore di accogliere la principessa e di aprire le danze. Quella sera quest'ultimo ebbe concerto e ballò a fianco, poi danzarono insieme fino all'alba.

Nessuno a quel tempo diede molta importanza al fatto, ad eccezione di quelle dieci o dodici persone che compongono abitualmente il cerchio di amicizie della principessa. Ma nessuno di loro sospettò che stesse per nascere un idillio. Lo stesso Bob non se ne rendeva conto: un tipo allegro, detesto prendere sul serio le cose. La serata trascorse con la principessa non gli era parsa, in un primo momento, nulla di più di una serata insolita. Ma col trascorrere dei mesi fu preso dal suo stesso gioco.

Dopo quel famoso ballo, infatti, sono stati visti più volte passeggiare, sotto la stessa pioggia, nelle strade di Leida, già immerse nell'oscurità serale.

Nella cittadina, Beatrice abita presso uno dei dipendenti del Borgomastro, lungo il canale di Kopenburg. Poi è stato più volte sorpreso di quella casa dove, seduto con tutti i riguardi, ascolta musica classica in compagnia della principessa.

Qualche volta sono stati visti insieme in una trattoria caratteristica, l'«Auberge Française», per bere il vino rosso. Tuttavia questi non sono che degli strappi alla regola, perché evitano attentamente di essere visti insieme in pubblico. Bob non è mai salito sulla «Fiat» verde della principessa. Si trovano invece «per caso» nella poltrona vicina al concerto, alla gara ippica o allo stesso tavolo nei banchetti ufficiali. Sono stati insieme perfino all'inaugurazione di un locale notturno di Leida.

Ma, nelle serate ufficiali, Beatrice continua a farsi accompagnare dai cavalieri che sono designati dal Palazzo reale: in generale figli di aristocratici dai nomi altisonanti.

L'innamorato della principessa, in queste occasioni, deve restare in un canto. E' un ragazzo di buona famiglia, ma non ha neppure una goccia di sangue nobile nelle vene ed è squattrinato. Sua padre, un notaio di Eindhoven, ogni mese gli manda un magro assegno.

A Palazzo Reale, naturalmente, nessuno commenta l'idillio, ma gli olandesi ricordano le parole pronunciate dal principe Bernardo di Lippe, padre di Beatrice, il giorno del compleanno della figlia, il 21 gennaio scorso: «Beatrice potrebbe, se lo vuole, sposare anche un borghese».

Sfortunatamente, la regina Giuliana non sembra essere di questo parere. Sarebbe questo il primo matrimonio della famiglia Orange-Nassau fuori di una ristretta cerchia di altissima aristocrazia, e non vuole che sia interrotta la tradizione. L'esempio del principe Bernardo, che pur era povero prima delle nozze, non valse, perché egli era di sangue nobile.

Tuttavia quando la regina Giuliana quest'anno si è recata a presiedere la festa della Università ha voluto farsi presentare il giovane studente di diritto. Bob, quel giorno, tremava: temeva qualche rimprovero, invece gli toccò un sorriso di simpatia.

Ma fra questo ed essere accolti nella famiglia reale molto ci corre. E' vero che la principessa Beatrice può teoricamente sposare chi desidera. Ma la sua decisione deve essere approvata dal Parlamento. In questi mesi si saprà se Beatrice preferisce la corona o l'amore dello studente squattrinato.

l. l.

La principessa Beatrice, erede al trono d'Olanda (Tel.)

Un'Alfa Romeo precipita in una scarpata a Varigotti

Il guidatore gravemente ferito

Finale Ligure, martedì sera.

Un'impressionante disgrazia stradale si è verificata stamane verso le ore 8 sulla via Aurelia, poco oltre l'abitato di Varigotti.

Un'Alfa Romeo 1900 color cenere, targata Principato di Monaco 4183, proveniente da Finale e diretta a Savona, all'altezza del torrioncino dei Saraceni, a 800 metri dal punto dove di recente si è verificato un'altra sciagura stradale con 3 morti, tra le due gallerie del Malpasso e dei Saraceni, all'inizio di una curva abbandona sulla sinistra e precipitava nella scarpata, fermando sul greto di un piccolo torrente presso un pontiscello della ferrovia.

Il conducente, [illegible] sconosciuto (pare sia un francese) è stato trasportato d'urgenza all'ospedale di «Santa Corona» di Pietreligure, dove giace in gravissime condizioni per diverse ferite. Sull'auto c'era soltanto lui.

L'auto è stata [illegible] recuperata e portata nel garage «Moderno» di Finale. Ancora sconosciute sono le cause dell'incidente: si pensa che il guidatore sia stato colpito da improvviso malore.

Suicidio in collegio con una forte dose di barbiturici

La bella studentessa napoletana era tormentata dalla solitudine

Anche il padre, impegnato nella campagna elettorale, aveva diradato le visite a Roma - Una suora, udendo all'alba dei lamenti, ha trovato la giovinetta agonizzante - I medici non sono riusciti a strapparla alla morte

Roma, martedì sera.

La salma di Emilia Scalzati la studentessa diciottenne suicidatasi in un collegio di suore, sarà trasportata a Napoli non appena l'autorità giudiziaria avrà concesso il nulla osta per le esequie. Adesso si trova all'istituto di medicina legale in attesa di essere sottoposta ad autopsia, ma già le indagini compiute dalla polizia hanno permesso di stabilire che la ragazza si è uccisa avvelenandosi con una cinquantina di pastiglie di barbiturici.

L'angoscia della solitudine ed un disperato bisogno di affetto hanno indotto infatti Erminia Scalzati a cercare nella morte l'unica soluzione alla sua tormentata esistenza. Era figlia di un facoltoso proprietario terriero napoletano e frequentava il terzo anno di liceo all'istituto delle suore del Sacro Cuore, alla Trinità dei Monti.

Era una ragazza molto bella ed aveva un carattere esuberante e vivace e non sopportava di vivere lontana dalla sua famiglia, dalle amiche della sua città. Si era disperata ed aveva pianto quando il padre le disse che l'avrebbe mandata a studiare a Roma in un ottimo collegio. Unico desiderio del padre era che la sua figliola ricevesse una buona educazione e convinto che la disciplina del collegio l'avrebbe sottratta ai pericoli ed alle infatuazioni tipiche delle fanciulle della sua età, si era mostrato insensibile alle lacrime. Ed Erminia venne affidata alle cure delle suore del Sacro Cuore.

Era opinione della famiglia che Erminia si sarebbe abituata alla vita del collegio e che l'amicizia con le nuove compagne l'avrebbe distratta. Purtroppo non è stato così: il carattere esuberante della ragazza non si è piegato. Ogni qual volta il padre si recava a farle visita, Erminia rinnovava le sue preghiere: cercava di convincere il genitore a riportarla a casa. La fanciulla trascorreva una settimana dopo l'altra nell'attesa di riabbracciare il padre con la segreta speranza che prima o poi egli l'avrebbe riaccolta a casa.

Ma in questi ultimi tempi le visite del signor Scalzati si erano diradate: impegnato nella campagna per le prossime elezioni amministrative, egli non aveva trovato il tempo per venire a Roma a far visita alla sua figliola. Domenica scorsa la ha mandato il cugino con l'incarico di portarle i suoi saluti e domandarle se le occorreva nulla. L'assenza del padre ha sconvolto la povera ragazza che durante la notte in una crisi di disperazione si è tolta la vita.

A diciotto anni, nel fiore degli anni, Erminia Scalzati si è deliberatamente data la morte, non ha voluto attendere la maggiore età per tornare nel suo mondo con una [illegible] ed una buona educazione. Non aveva mai potuto dimenticare la sua casa, le sue amiche, le passeggiate lungo il mare. Si era detta sicura di sapersi guardare dai pericoli della vita e soprattutto si voleva scegliere da sé la sua vita e le sue amicizie; amicizie pagarsi alla vita che le era stata imposta ha preferito morire. Nessuno a letto ha ingerito il contenuto di alcuni tubetti di barbiturici. All'alba una suora entrata nella sua camera udendo dei lamenti, l'ha trovata agonizzante. A nulla è valso il disperato intervento del medico per strapparla alla morte.

Beve veleno per i topi una sposa per uccidersi

Acqui, martedì sera.

Una donna è ricoverata in fin di vita all'ospedale civile di Acqui per avvelenamento da liquido topicida. E' la trentaduenne Guidina Volpara, da Carpeneto, che nel pomeriggio di ieri aveva ingerito il liquido in forte quantità a scopo suicida. Sembra che i motivi del tentato suicidio debbano ricercarsi in una crisi di sconforto dovuta a dissapori familiari. La Volpara è sposata da qualche anno. Trasportata all'ospedale della nostra città, malgrado le pronte cure è ricoverata con prognosi riservatissima.

In fin di vita lo sposo di Roma

S'era accasciato colto da malore appena pronunciato il "sì,, - Lo sventurato (un giovane annunciatore della Rai) vittima d'un improvviso attacco di ulcera perforante

Roma, martedì sera.

Una cerimonia nuziale è stata turbata ieri mattina da una drammatica scena: lo sposo, appena pronunciato il fatidico «sì», si è accasciato ai piedi dell'altare, colto da un gravissimo malore.

Protagonista dell'insolito episodio è stato l'annunciatore della Rai Leonardo Medini, di 31 anni, che mentre era in attesa della sposa, ha confessato ad alcuni amici di non sentirsi troppo bene; ma le cause del malessere vengono attribuite all'emozione del momento e nessuno vi è eccessivamente preoccupato.

Poco dopo, giunta la sposa: la signorina Anna Franca Reale, di 27 anni, il fatidico corteo è entrato nella chiesa di San Anselmo per la cerimonia. I due giovani avevano appena pronunciato il «sì» ed il celebrante stava rivolgendo ai novelli sposi le rituali parole di augurio, allorché si è verificata la drammatica scena.

Il Medini, improvvisamente, è sbiancato in volto ed è crollato a terra, mentre dalla bocca gli usciva un fiotto di sangue. La giovane sposa, alla sconcertante vista, è svenuta. Anche altre signore presenti, hanno perso i sensi.

Da un primo esame eseguito, i sanitari hanno dichiarato che il Medini è rimasto vittima di un grave attacco di ulcera perforante. Lo sventurato versa in gravissime condizioni; i medici disperano di salvarlo.

S'è abbattuto su Massa un nubifragio violentissimo

Allagati anche gli uffici della stazione ferroviaria

Massa, martedì sera.

Un violentissimo nubifragio si è abbattuto questa notte sulla città. I vigili del fuoco sono dovuti intervenire in diverse zone ed in alcune frazioni della montagna, in località Antona è stato necessario erigere le acque di un torrente che, uscito dal loro letto naturale, minacciavano una casa.

Alla stazione ferroviaria di Massa gli uffici sono stati allagati; anche un sottopassaggio pedonale è stato invaso dalle acque. A Poggioletto gli scantinati e molti negozi sono stati allagati. Anche la sottostazione elettrica della «Torni», che alimenta alcuni stabilimenti della zona industriale, ha subito i maggiori danni dalle acque.

Il fiume Frigido e tutti i torrenti della pianura hanno superato i limiti di sicurezza.

Il livello del Po a Ferrara

Ferrara, martedì sera.

Il livello del Po che ieri sera era fermo a 10 cm. sopra il [illegible] di guardia, nel corso della notte è disceso improvvisamente di 35 cm.

GIULIO DE BENEDETTI
DIRETTORE RESPONSABILE
EDITRICE LA STAMPA

Impressionante scoperta di due cacciatori nel Trentino

Una testa umana giaceva su una cengia fra i cespugli

Dato l'allarme i carabinieri rinvengono quattrocento metri più in alto, sulla montagna, il corpo decapitato dell'uomo - Sembra trattarsi di un alpinista precipitato qualche mese fa e straziato nella caduta

Trento, martedì sera.

Una macabra impressionante scoperta è stata fatta nel pomeriggio di ieri da due giovani cacciatori sugli strapiombi del Monte Crone, sovrastante l'abitato di Zambana.

Sopra una piccola cengia, trattenuta dagli arbusti, essi hanno ad un certo momento scorto una testa umana in stato di avanzata decomposizione. I miseri resti presentavano profonde ferite alla fronte e alla volta cranica. La testa doveva appartenere ad un uomo sui 40 anni e la morte risalire a uno o due mesi addietro.

Avvertiti del macabro rinvenimento, due carabinieri e una guardia forestale partivano immediatamente verso la località indicata. Superando difficoltà e pericoli notevoli, anche per la asperità ambientali, essi riuscivano a raggiungere il posto ove giaceva la testa umana, provvedendo al suo recupero.

Continuando poi nelle loro ricerche, essi, aiutandosi con una corda, si arrampicavano su uno sperone di roccia strapiombante e dopo 400 metri di difficile scalata scorgevano sopra un angusto terrazzino di roccia il corpo dell'uomo decapitato. Non era però possibile avvicinarsi alla cengia perché la parete rocciosa era ricoperta da uno strato viscido di neve e di melma. Le operazioni di ricupero della salma sono state quindi rinviate.

Si presume che la vittima sia un alpinista (di cui non è stato però fino a questo momento possibile accertare l'identità) precipitato durante una scalata nella zona. Nello spaventoso volo il corpo sarebbe rimasto [illegible] e decapitato.

Questa notte in via Veneto

Troncato dagli agenti lo spogliarello di un'attricetta

Roma, martedì sera.

Come di consueto, un'attrice in vena di «giocare» e in cerca di pubblicità ha scelto via Veneto per le sue esibizioni.

Questa notte all'una, o poco più, l'attrice americana Nadia Parr — nuova per i nostri schermi e da poco giunta a Roma — ha appena cominciato a tentare uno spogliarello: sulla avvenenza della giovane «stellina» non vi erano dubbi e il solito gruppo di fotografi amatori di scene, ha preso di mira la donna.

Naturalmente, la movimentata scena non è passata inosservata agli agenti di polizia i quali, dopo una bonaria diffida ai fotografi, hanno invitato la Parr a seguirli sulla camionetta per essere tradotta al vicino commissariato.

Precipita dalle scale ed è trovato morente

Biella, martedì sera.

Un uomo di 80 anni, Vittorio Zignone, residente a Trivero, giace all'ospedale in condizioni disperate in seguito a una rovinosa caduta per le scale della sua abitazione. Lo Zignone, che ha riportato la frattura del cranio ed è rimasto parzialmente paralizzato nella parte sinistra del corpo, è stato trovato ieri sera privo di sensi sul pavimento dal figlio Italo, tornato dal lavoro. Si presume che la caduta sia avvenuta alcune ore prima del ritrovamento: il vecchietto, solo in casa, non è probabilmente stato in grado di invocare aiuto.

Da 16 giorni ad Aosta spenti i forni e fermi i reparti

Gli scioperanti della Cogne sperano di tornare al più presto in attività

I sindacati hanno sciolto concordemente gli impiegati da ogni impegno di solidarietà con le maestranze, invitandoli a riprendere il lavoro - Il Consiglio regionale verserà 25 milioni al comitato di solidarietà

Dal nostro corrispondente

Aosta, martedì sera.

I seicento impiegati della Nazionale Cogne hanno ripreso regolarmente il lavoro stamane. Le tre organizzazioni sindacali nella serata di ieri hanno deciso di revocare lo sciopero di solidarietà con le maestranze, dichiarato l'11 ottobre e, in un comunicato, ringraziano gli impiegati per la loro azione condotta parallelamente a quella degli operai, invitandoli a tornare al proprio posto. Il provvedimento è stato accolto dagli interessati e dalla cittadinanza stessa con generale soddisfazione: negli ambienti più vicini alla maestranza si [illegible] tra i lavoratori lo si interpreta come il primo segno di distensione nell'aspra controversia che dura ormai da sedici giorni.

Come si ricorderà, inizialmente gli impiegati non prendevano parte allo sciopero in quanto non erano interessati alle rivendicazioni che lo avevano determinato. I sindacati stessi non avevano richiesto il loro intervento, ma poi, l'aggravarsi della situazione finiva per consigliare la proclamazione dello sciopero di solidarietà. La direzione della Nazionale Cogne per prima aveva lasciato liberi i propri dipendenti stipendiati, di recarsi o meno negli uffici, invitandoli anzi a rimanere a casa per evitare incidenti.

Da parte della direzione della società si osserva tuttavia che in pratica lo sciopero degli impiegati non si era neppure sentito: quasi tutti s'erano infatti presentati regolarmente al lavoro nei giorni scorsi. Però, coloro che dovevano entrare nei reparti fanno [illegible] osservare i dirigenti del complesso — ancora stamane ne sono stati impediti dalle maestranze. Probabilmente si tratta di reazioni impulsive ed incontrollate [illegible] placarsi quanto prima.

Il Consiglio regionale della Valle d'Aosta si è riunito stamane per esaminare la situazione della Nazionale «Cogne» per l'agitazione in corso da 16 giorni. L'assemblea ha votato un ordine del giorno in cui dà atto agli operai della maturità dimostrata e fa voti che la vertenza venga risolta al più presto.

Il Consiglio ha poi deliberato di stanziare la somma di 25 milioni da versare nel fondo costituito dal Comitato di solidarietà cittadina che, nei giorni scorsi, ha aperto una sottoscrizione. Con il contributo della Regione, che è stato approvato all'unanimità, la somma finora raccolta ascende a 35 milioni di lire.

l. r.

Riprese le trattative al ministero del Lavoro

ROMA, martedì sera.

Da stamane alle 10, presso il Ministero del Lavoro sono riprese le trattative per comporre la vertenza sindacale della Cogne, condotte dal sottosegretario on. Calvi, assistito dal dott. Pistilli, capo divisione presso la direzione generale per i rapporti di lavoro. Partecipano per ora ai colloqui i rappresentanti sindacali delle categorie ma si ritiene che, superata questa fase preliminare dei negoziati, vi interverranno pure i delegati sindacali delle tre organizzazioni, Magnabosco, Cavazzuti, Biagioli e Zanni per la Uil, Roni, Masetti, Colombo e Fasterino per la Cgil, Savato e Repetto per la Savi-Uil. Le trattative saranno riprese nel pomeriggio.

CALDE, PRATICHE
PER UN INVERNO PIÙ CONFORTEVOLE.

gonne pieghettate

"terital" e lana
"SCALA D'ORO"

Il più vasto assortimento di colori, di pieghettature, di taglie

dal 20 al 31 ottobre

al negozio
nuovi PRODOTTI RHODIA
via b. buozzi 5

IL NOME "TERITAL" È MARCHIO REGISTRATO DI PROPRIETÀ DELLA SOCIETÀ RHODIATOCE

l'automobile tanto attesa

INNOCENTI **AUSTIN-A40**

nelle due versioni:

berlina L. 880.000
posti 4 + 40 Kg di bagaglio

combinata L. 930.000
posti 4 + 80 Kg di bagaglio

fco. commissionario venditore

motore
cilindri 4
cilindrata 948 cc
rapporto compressione 8,3
potenza effettiva 36 CV (SAE)
potenza fiscale 12 CV

dimensioni
lunghezza massima m 3,71
larghezza massima m 1,51
altezza massima 1,44
passo m 2,12

peso e prestazioni
peso a vuoto berlina - circa Kg. 740
velocità 120 Km. ora ca.
consumo lt 6,5 per 100 Km (CUNA)

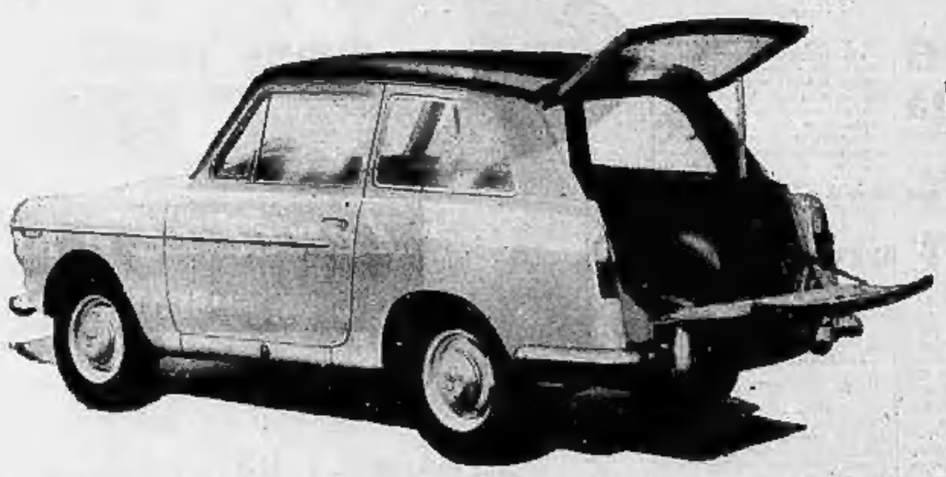

INNOCENTI
AUSTIN

COMMISSIONARIA PER TORINO E PROVINCIA **AUTO TORINO** S.p.A.
CORSO PRINCIPE EUGENIO 11 - TELEFONI 553.626 - 553.636 - 553.484